

**CONSELHO REGIONAL DE ECONOMIA 14^º REGIÃO
MATO GROSSO**

RELATÓRIO DE GESTÃO DO EXERCÍCIO 2020

Cuiabá, 31 de dezembro de 2020



Conselho Regional de Economia 14ª Região/MT

**Relatório de Gestão de
Exercício 2020**

Relatório de Gestão do exercício de 2020 apresentado aos órgãos de controle interno e externo, aos Conselheiros deste egrégio Conselho, à sociedade, como prestação de contas anual a que esta Unidade está obrigada nos termos do art. 70 da Constituição Federal, elaborado de acordo com as disposições da IN TCU nº 63/2010, da DN TCU nº 146/2015, da portaria TCU nº 321/2015 e das orientações do Regimento Interno do Conselho Regional de Economia 14ª Região - MT.

Cuiabá, 31 de dezembro de 2020



LISTA DE TABELAS, SIGLAS, ABREVIACÕES

COFECON = Conselho Federal de Economia

COFI = Comissão de Orientação e Fiscalização

CORECON MT = Conselho Regional de Economia 14ª Região - Mato Grosso

CTC = Comissão de Tomada de Contas

NBC = Normas Brasileiras de Contabilidade

TCU = Tribunal de Contas da União

LISTA DE ANEXOS

Anexo I - Balanço Financeiro

Anexo II - Balanço Orçamentário

Anexo III - Balanço Patrimonial

Anexo VI - Demonstrativo de Fluxo de Caixa

Anexo V - Demonstrativo das Variações Patrimonial

Anexo VI - Demonstrações Patrimonial Comparado



MENSAGEM DO DIRIGENTE

Tivemos um 2020 atípico, cheio de desafios. Um ano em que tivemos que nos adaptar, num momento em que o mundo todo passava por mudanças por causa da pandemia da Covid 19.

As restrições impostas pelo vírus nos levaram a novos comportamentos sociais e profissionais. Nos últimos meses, passamos a utilizar numa intensidade maior os recursos tecnológicos, substituímos nossas reuniões presenciais pelas virtuais, e participamos, junto com o Cofecon e Corecons de todo o País, de diversas iniciativas online, trazendo debates e orientações necessárias neste período em que a economia esteve (e ainda está) em evidência.

Mesmo em meio à pandemia, conseguimos realizar, pelo Conselho Regional de Economia no Estado de Mato Grosso (Corecon-MT) uma série de ações em benefício da nossa categoria: Promovemos a informatização do nosso sistema, compartilhamos dados e orientações no site oficial, nas redes sociais, e enviamos boletins eletrônicos por e-mail.

Estivemos presentes em veículos de comunicação mostrando, mais do que nunca, a importância da nossa atividade profissional para o desenvolvimento do país. Por meio de artigos enviados à imprensa, falamos sobre o cenário econômico atual, os novos hábitos financeiros da população, a necessidade da vacinação em massa para garantir o equilíbrio da economia e as ações que devem ser empregadas nos próximos meses – no período pós pandemia e até mesmo sobre os problemas sociais e econômicos provados pelas fake news.

Apesar de tantos desafios, podemos dizer que encerramos o período de 2020 com bons resultados, frutos de uma administração comprometida e responsável. Sobre isso, destaco que fechamos 2020 com superávit orçamentário. Tivemos um acréscimo de 148% na receita prevista e economizamos cerca de 29% nas despesas.

Hoje vejo que, apesar das nossas limitações em um ano tão desafiador, realizamos um trabalho importante para nossa sociedade e nossa instituição. Fizemos questão de apoiar seminários e palestras, mantendo o compromisso de incentivar e favorecer a troca de conhecimentos. Participamos, por exemplo, do XV ENECOMAT (Encontro sobre a Economia Mato-Grossense), realizado pela Faculdade de Economia da UFMT, no formato online.

Em 2020, tivemos ainda a grata experiência de receber na sede do Corecon-MT um debate entre os candidatos à Prefeitura de Cuiabá, numa parceria realizada com acadêmicos de Economia, da Universidade Federal de Mato Grosso. A nossa gestão tem essa característica de buscar uma aproximação com os futuros economistas e eu me sinto grato em apoiá-los.

Nesta oportunidade, aproveito para agradecer a todos que contribuíram com as nossas atividades em 2020 e reafirmo o meu compromisso de continuar trabalhando pelos atuais e futuros economistas em 2021. Que ao encerrar este ano, possamos elencar muitas outras conquistas. Vamos em frente. Muito obrigado!

Evaldo da Silva

Presidente Corecon-MT 2020



INTRODUÇÃO

O Conselho Regional de Economia de Mato Grosso – CORECON-MT, Autarquia Federal dotada de personalidade jurídica de direito público, criada com base na Lei Federal Nº 1.411/51, a qual é regulamentada pelo Decreto Nº 31.794/52 (com nova redação dada pela Lei Nº 6.021/74, Lei Nº 6.537/78, e Resoluções do Conselho Federal de Economia – COFECON), tem como missão, a fiscalização do exercício da profissão de economista inclusive no que diz respeito à disciplina e a ética, atuando em defesa da sociedade.

Missão

Contribuir para o desenvolvimento da profissão no Estado de Mato Grosso e assegurar o exercício legal e ético da profissão do economista, primando pela qualidade na prestação dos serviços, realizando o registro e a fiscalização de profissionais e organizações, atuando como fator de proteção da sociedade.

Visão

Ser referência como órgão de profissão regulamentada que contribui de forma decisiva para o desenvolvimento econômico e social.

Valor

Compromisso ético, político e social; Gestão democrática e transparente; Diálogo com a categoria; Compromisso com as normativas e as deliberações constituídas pelo Pleno.

INFORMAÇÕES SOBRE A GESTÃO

1. VISÃO GERAL DA ORGANIZAÇÃO E AMBIENTE EXTERNO

1.1. Identificação e Atributos da Entidade

Denominação Completa: Conselho Regional de Economia 14ª Região

Denominação Abreviada: CORECON-MT

Natureza Jurídica: Autarquia Federal

CNPJ: 03.527.264/0001-96

Principal Atividade: Fiscalização Profissional

Código CNAE: 8411-6/00

Telefones/Fax Contato: (65) 3644-1607 / (65)3644-2003

Endereço Eletrônico: gerencia@corecon-mt.org.br // contato@corecon-mt.org.br

Página na Internet: <http://www.corecon-mt.org.br/>

Endereço Postal: Rua 06, Quadra 11, Lote 02, Centro Político Administrativo, Cep:78049-922.Cuiabá-MT.

1.2. Normas e regulamentos de criação, alteração e funcionamento da unidade

O Conselho Federal de Economia (COFECON), com sede na Capital Federal, e os Conselhos Regionais de Economia (CORECON), criados pelo art. 6º da Lei 1411/51 (com a redação dada pela Lei 6021/74), são autarquias dotadas de personalidade jurídica de direito público para o cumprimento das missões fixadas por aquela Lei (art. 1º § 1º da Lei 6.537/78).

[Lei n.º 1.411, de 13 de agosto de 1951](#)

Dispõe sobre a Profissão de Economista.

[Decreto n.º 31.794, de 17 de novembro de 1952](#)

Dispõe sobre a regulamentação do exercício da profissão de economista, regida pela Lei nº 1.411, de 13.08.1951, e dá outras providências.

[Lei n.º 6.021, de 03 de janeiro de 1974](#)

Altera dispositivos da Lei n.º 1.411, de 13.08.1951, que dispõe sobre a profissão de economista; atualiza valores das anuidades, taxas e multas, subordinando as a percentuais do maior salário mínimo, e altera a denominação dos Conselhos Federal e Regionais.

[Lei n.º 6.206, de 07 de maio de 1975](#)

Dá valor de documento de identidade às carteiras expedidas pelos órgãos fiscalizadores de exercício profissional e dá outras providências.

[Lei n.º 6.537, de 19 de junho de 1978](#)

Altera dispositivos da Lei n.º 1.411, de 13.08.1951, que dispõe sobre a profissão de Economista.

[Lei nº 6.839, de 30 de outubro de 1980](#)

Dispõe sobre o registro de empresas nas entidades fiscalizadoras do exercício de profissões.

[Lei n.º 12.514, de 28 de outubro de 2011](#)

Dá nova redação ao art. 4º da Lei nº 6.932, de 7 de julho de 1981, que dispõe sobre as atividades do médico-residente e trata das contribuições devidas aos conselhos profissionais em geral

1.3. Apresentação do organograma funcional com descrição sucinta das competências e das atribuições das áreas.

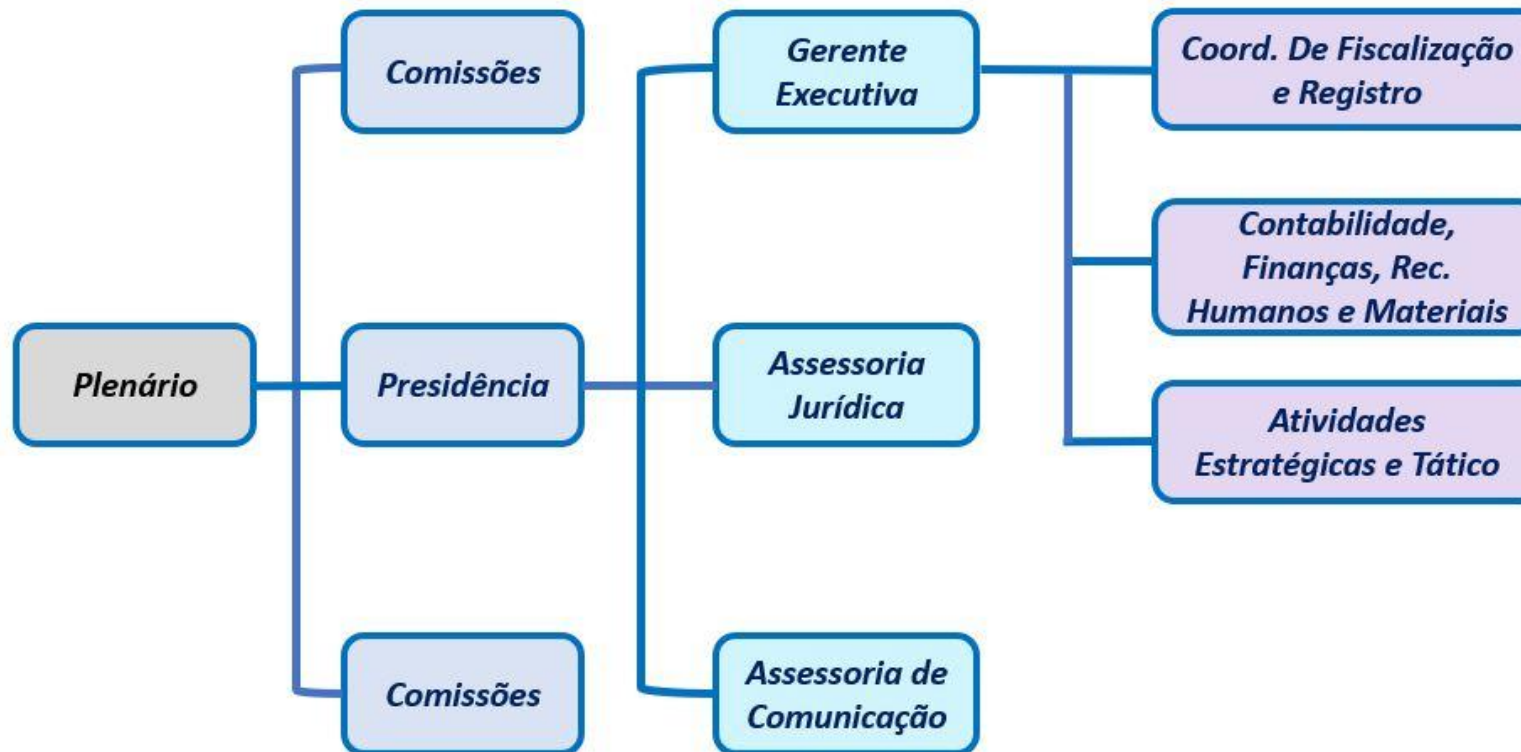

2.5. Informações sobre dirigentes e colegiados.

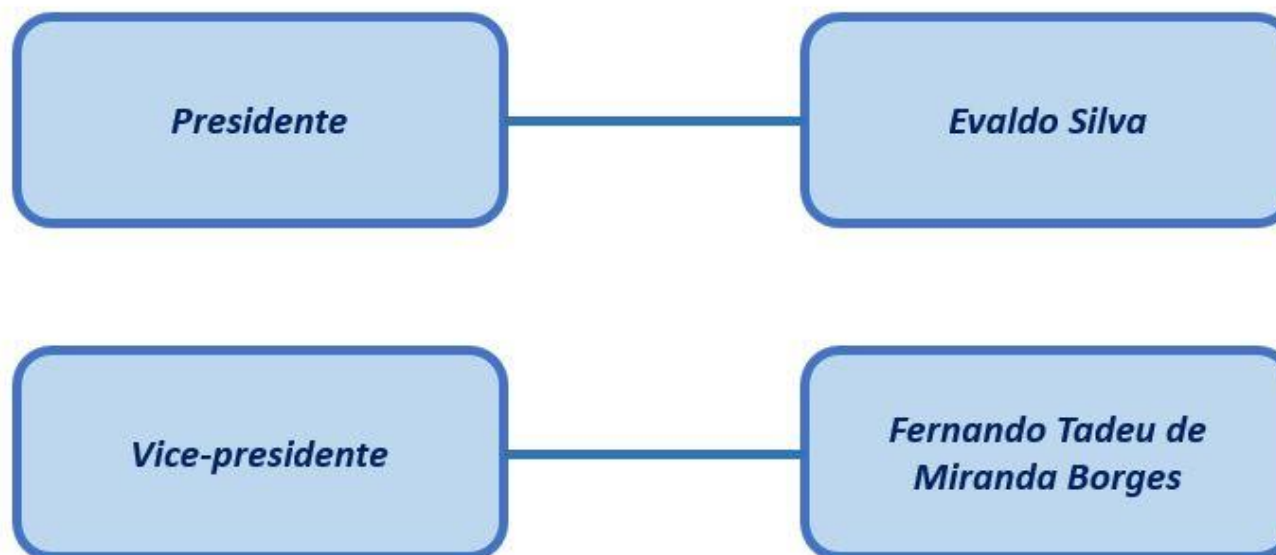

Conselheiros

Efetivo

Antônio Benedito Maciel da Costa
Deyse Benedita do Espírito Santo Siqueira
Evaldo da Silva
Gabriela Limonge Cavlac
Gonçalo Papaziam
Kênia Alves Campos
Reginaldo Conceição Amorim
Rosbeck da Penha Bucair

Suplentes

Ângela Ester Mallmann Centenaro
Antônio Leitoleone Araújo Bezerra
Jorge Luiz Pereira da Silva
Luiz Felipe Guimaraes Pelluzi
Pablo Esperandio Santos Muniz
Thais Lima Sampaio

2. GOVERNANÇA ESTRATÉGIA E ALOCAÇÃO DE RECURSOS

2.1. Descrição das Estruturas de Governança – Instâncias Deliberativas e Democráticas

Eleição: O processo eleitoral ocorre todo o ano para renovação de 1/3 dos membros do colegiado, com mandato de três anos.

Plenário: Órgão superior de decisão colegiada;

Comissões: Órgãos colegiados específicos;

Presidência: Órgão principal de decisão singular;

Comissão de tomada de contas: Formada por um Presidente e mais dois membros, todos nomeados por portaria. Comissão permanente prevista em regimento interno Art. 65;

Ouvidoria do Corecon/MT: Exercida por um ouvidor, escolhido dentre os conselheiros do CORECON/MT, com mandato de 1 ano.

Cofecon: Sempre que necessário ocorrem outras auditorias realizadas por instância superior, através do Conselho Federal de Economia;

2.2. Estrutura Administrativa Estratégica

Assessoria Técnica: Órgão que visa suprir os serviços de assessoramento e/ou assistência das atividades de gestão do Presidente e do Conselho. Os serviços de Assessoria Jurídica devem constituir, sobretudo, em atividades estratégicas ao processo de fiscalização do Corecon-MT, bem como recuperação e defesa do crédito público;

Gerência Executiva: Responsável pela operacionalização das atividades estratégica e tático/operacional, compreendendo o registro, a disciplina e o exercício de fiscalização da Profissão do Economista.

2.3. Finalidade e competências institucionais da entidade jurisdicionada

As ações dos Conselhos Federal e Regionais de Economia têm por fundamento a missão institucional a eles atribuída pela Lei 1411/51 e como princípio básico de legitimidade a preservação da incolumidade dos interesses da sociedade em função do exercício profissional. A fundamentação detalhada desses princípios de legitimidade pode ser encontrada na Nota Técnica 3 desta consolidação. (Precedente: TRF 4ª, Região, 3ª Turma, Apelação em Mandado de Segurança 95.04.53304-3/PR, DJU 25/11/98)

Compete aos Conselhos Regionais de Economia (art. 10 da Lei 1411/51)

- a) Organizar e manter o registro profissional dos economistas;
- b) Fiscalizar a profissão de economista;
- c) Expedir as carteiras profissionais;
- d) Auxiliar o COFECON na divulgação da técnica e cumprimento do programa referido no art. 7º, letra "i" da Lei 1411/51; e) impor as penalidades previstas na lei;
- e) Elaborar o seu regimento interno para exame e aprovação pelo COFECON.

2.4. São ainda atribuições do CORECON-MT:

- A. Realizar o programa de atividades elaborado pelo COFECON no sentido de disseminação da técnica econômica nos diversos setores da economia nacional promovendo estudos e campanhas em prol da racionalização econômica do país (Decreto 31794/521, art. 36);
- B. Arrecadar as multas, anuidades, taxas e demais rendimentos, bem como promover a distribuição das cotas de arrecadação conforme os critérios de repartição fixados na Lei 1411/51 (Decreto 31794/521, art. 36);
- C. Organizar e desenvolver cursos, palestras, seminários e discussões a respeito de ética profissional (inclusive nas escolas de Economia), visando à formação da consciência dos futuros economistas para os problemas fundamentais da Ética.
- D. Estabelecer normas reguladoras para os processos administrativos por meio dos quais exerce suas competências de fiscalização, registro e administração, obedecidas as normas desta consolidação (Decreto 31794/521, Arts. 30 alíneas í, k e l, e 50)

1.4. Canais de acesso do cidadão

Os canais de comunicação disponibilizados a sociedade em geral têm sido aprimorados a cada ano. Diariamente são postadas notícias de interesse do profissional da Economia, tanto as relacionadas ao CORECON, quanto informações do mundo na esfera Econômica, no sítio eletrônico do CORECONMT, nas redes sociais da entidade, bem como, o envio de boletins eletrônicos por e-mail. A publicação trimestral da revista COFECON é um canal importante para registrar fatos e números da Classe Econômica Mato-grossense. Para fins de solicitações, reclamações, denúncias e sugestões no sítio eletrônico do conselho são disponibilizados telefone e e-mail da ouvidoria; banner do Portal de Transparência e Acesso à Informação, no qual é possível acessar diversas informações institucionais e o E-SIC (Sistema Eletrônico do Serviço de Informações ao Cidadão) que permite que qualquer pessoa, física ou jurídica, encaminhe pedidos de acesso à informação.

O Portal de Transparência e Acesso à Informação do Conselho Regional de Economia 14ª Região-MT (CORECON) encontra-se disponível no sítio eletrônico do CORECON <http://www.corecon-mt.org.br> desde 2017 e vem passando por diversas adequações com o intuito de fortalecer a transparência e o controle social. Com a entrada em vigor, em maio de 2012, da Lei nº 12.527/2011, que tem o propósito de regulamentar o direito constitucional de acesso aos cidadãos das informações sobre atos de gestão, aplicável a toda à Administração Pública, o Sistema COFECON/CORECONS. O objetivo deste canal de comunicação é oferecer informações que permitam aos profissionais de Economia e à sociedade acompanhar a administração financeira, orçamentária e patrimonial da entidade em tempo real. São disponibilizadas, também, informações relacionadas à estrutura e as ações realizadas pelo CORECON-MT.

3. RISCOS, OPORTUNIDADES E PERSPECTIVAS

3.1. Gestão de riscos e controles internos

O Conselho Regional de Economia do Estado de Mato Grosso (14ª Região) pautou sua gestão de trabalho em 2020, em cumprir com o Plano de Trabalho elaborado e enviado ao COFECON.

Dentre as ações de competência do CORECON-MT está, à fiscalização da atividade profissional de pessoas e empresas atuantes no estado de Mato Grosso, bem como a busca de redução da inadimplência junto ao Corecon-MT. Este Regional vem dando continuidade a estas ações no sentido de valorização da classe e cumprimento de maneira mais eficiente e eficaz, da missão do Conselho.

As áreas programáticas a serem trabalhadas, são: Fiscalização; Valorização da profissão de economista; Parcerias institucionais e Intensificação das relações com instituições de ensino e estudantes de economia. Observando os anseios da classe e na busca da melhoria contínua, por meio de seu presidente, vice-presidente e conselheiros, procurou discutir os objetivos estratégicos e refletir sobre os rumos organizacionais, procurando realinhá-los buscando traçar e unificar o seu Planejamento Estratégico.

O Planejamento Estratégico do Sistema COFECON/CORECONs foi validado no início em janeiro do ano, com metas a serem alcançadas até o 31.12.2020. A partir de então, todos os projetos ou atividades passaram a ser concebidos pelo Conselho CORECON-MT, para atender a sua visão de futuro.

Na Autarquia não há unidade de controladoria interna. Contudo, conforme mencionado acima, no item 3.4, a função de órgão de controle interno do CORECON-MT, para efeitos do artigo 74 da Constituição Federal e dos artigos 49 a 51 da Lei nº 8.443/92, é exercida, através de sua Comissão de Tomada de Contas – CTC, constituída por meio do Regimento Interno. (Decisão TCU 701/98). O Plenário do Corecon-MT, na primeira Sessão anual, elegeu duas comissões permanentes, a Comissão de Tomada de Contas e a Comissão de Licitação.

O CORECON – MT, não tem auditoria independente sobre as demonstrações contábeis. Atende às orientações emanadas do COFECON bem como das recomendações do Plenário e da CTC.

Comissão de tomada de contas tem competência de examinar e fiscalizar as demonstrações contábeis, orçamentárias e financeiras e respectivas documentações de embasamento, acompanhar a execução orçamentária da entidade; controlar o recebimento de legados, doações e subvenções; emitir parecer sobre a prestação de contas e proposta orçamentária, opinar sobre operações de crédito, procedimento de contratação, inversões patrimoniais e assuntos ligados à contabilidade e administração de que lhe forem submetidos.

4. RESULTADOS E DESEMPENHO DA GESTÃO

4.1. Registro e Fiscalização - Resultados da área fim

O plano de metas da fiscalização do ano, foi reforçado dentro sendo inserido nestas diversas modificações, tais como aumento na meta da fiscalização, cobrança via telefones, inserção dos inadimplentes em cartório de protesto, forma de trazer os economistas de volta a condição de adimplentes e reforçar aumentar a receita deste regional.

A Fiscalização foi iniciada de modo palpável e menos dispendioso, pois uma vez que inoperância da fiscalização em anos anteriores trouxe um elevado índice de inadimplência.

Tabelas e gráficos baseados no trabalho realizado pelo Setor de Fiscalização do Conselho Regional de Economia 14ª Região Mato Grosso.

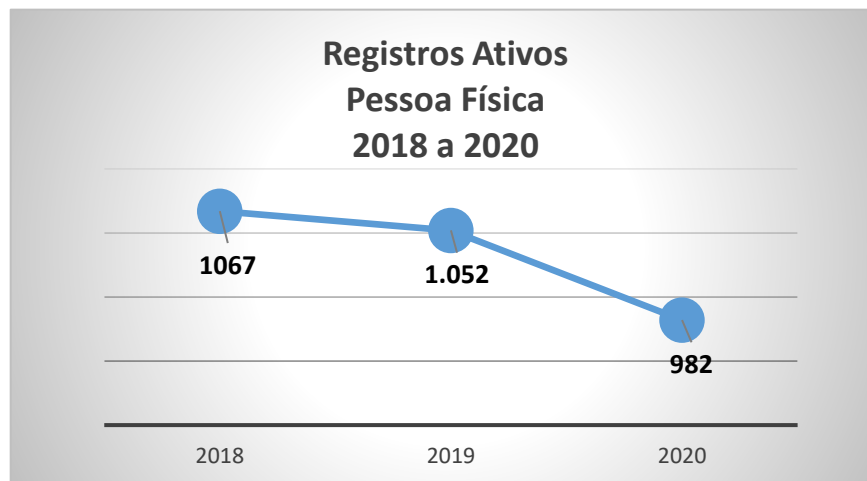

Fonte: Banco de Dados - SISCAFW - Dez / 2020



Fonte: Banco de Dados - SISCAFW - Dez / 2020



Fonte: Banco de Dados - SISCAFW - Dez / 2020



Fonte: Banco de Dados - SISCAFW - Dez / 2020



Fonte: Banco de Dados - SISCAFW - Dez / 2020



Fonte: Banco de Dados - SISCAFW - Dez / 2020



| Dados Quantitativos | |
|---|---------------------------------|
| Produção Documental e demais atividades desenvolvidas pelo Setor de Fiscalização | |
| DOCUMENTO | QUANTIDADE |
| Ofícios - PF | 09 |
| Ofícios - PJ | 03 |
| Notificação - PF | 140 |
| Notificação - PJ | 00 |
| Empresas Pesquisadas (possibilidade de registro obrigatório) | 04 |
| Listagem Publicada no Diário Oficial (Edital de Notificação) | 46 |
| Ações de Execução Fiscal | 173 |
| inscrição em Dívida Ativa - PF | 266 |
| Inscrições de novos registros - PF | 18 |
| Inscrições de novos registros - PJ | 01 |
| Cancelamentos de Registro Definitivo - PF | 48 |
| Cancelamentos de Registro Definitivo - PJ | 00 |
| Orientações aos Profissionais (ligação telefônica, e-mail, atendimento presencial) | 629 |
| Ofícios a SEFAZ, Corregedoria da Prefeitura | 03 |
| Parcelamentos Realizados | 83 |
| Parcelamentos Realizados (Execução Fiscal) | 122 |
| Inscrições de débitos em Cartório de Protestos (Parcelamentos em atraso) | 198 |
| Total | 2320 |
| Atividades desenvolvidas | |
| Comunicações | QUANTIDADE |
| INFORMES SOBRE DÉBITOS | 2020 (Número Aproximado) |
| Informes por e-mail | 431 |
| informes contato telefônico / presencial | 198 |
| Total | 629 |



3. Jurídico

Dentre os Trabalhos realizados pela assessoria jurídica, destaca-se a manifestação e ajuizamento em mais de 150 processos judicial solicitando o bloqueio em conta.

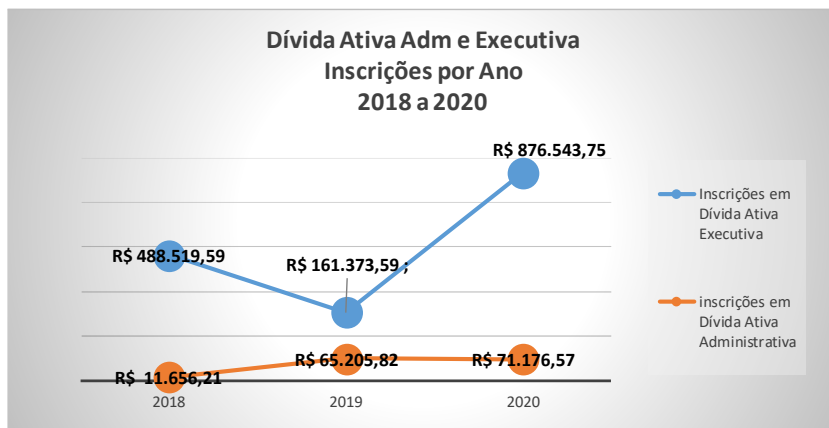

Fonte: Banco de Dados - SISCAFW - Dez / 2020

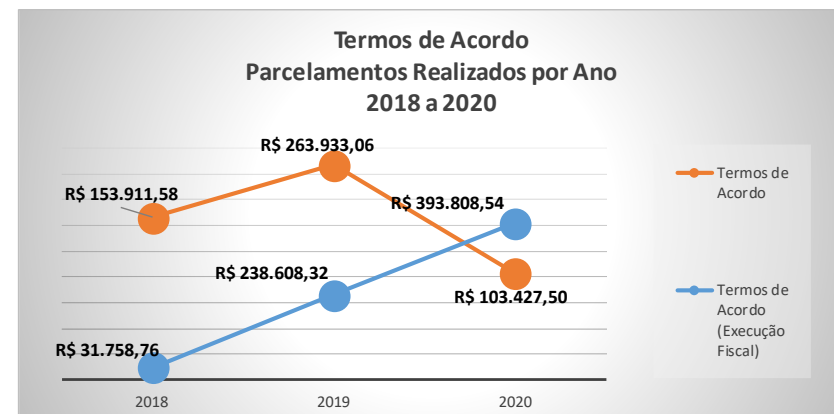

Fonte: Banco de Dados - SISCAFW - Dez / 2020

| DADOS DIVERSOS | | 2020 (Número Aproximado) |
|--|--|--------------------------|
| Inscrições em dívida ativa (Justiça Federal TRF – 1ª Região Seção Judiciária de MT) - Publ. Diário Oficial | | 173 (R\$ 578.857,82) |
| Inscrições de débitos em Cartório de Protestos (Parcelamentos em atraso) | | 234 (R\$ 876.543,75) |

ATOS ADMINISTRATIVOS – 2020

RESOLUÇÕES

Foi criado 3 Resolução em 2020

PORTARIAS

Foram criados 6 Portarias em 2020



4.1.2. Descrição sintética das ações do Corecon-MT

Evaldo Silva é reeleito por unanimidade presidente do Conselho Regional de Economia de Mato Grosso

“O economista Evaldo Silva foi reeleito presidente do Conselho Regional de Economia de Mato Grosso (Corecon-MT) e continuará à frente da entidade em 2020. A votação ocorreu nesta segunda-feira (20/01) na sede do Conselho, em Cuiabá, onde o economista recebeu 100% dos votos. Nesta nova gestão, assume como vice-presidente, o economista e pró-reitor de Cultura, Extensão e Vivência na Universidade Federal de Mato Grosso, Fernando Tadeu de Miranda Borges.”

Mulheres assumem protagonismo nas diferentes áreas da economia

“O cenário econômico, do local ao mundial, tem como característica desafios diários. Seja na esfera pública ou privada, o conhecimento técnico dos economistas têm o poder de influenciar a vida de muitas famílias. Durante anos, a missão de “discutir a economia” era somente dos homens, mas isso vem mudando, as mulheres passaram a ocupar posições de destaque e a tomar decisões importantes.”

Lei Geral de Proteção de Dados é tema de palestra no CORECON-MT

“Profissionais e estudantes de Economia terão a oportunidade de participar da palestra “Lei Geral de Proteção de Dados & Economia Digital”, que será realizada, na quinta-feira, dia 12, às 19h, na sede do Conselho Regional de Economia no Estado de Mato Grosso (Corecon-MT). A Lei Geral de Proteção de Dados (LGPD) foi sancionada em 2018 e entrará em vigor em agosto deste ano. A Lei impõe, a quem realiza tratamento de dados, obrigações para a proteção do direito de liberdade, privacidade e personalidade da pessoa física.”

CORECON-MT firma parceria com a Unimed Cuiabá

“Os profissionais com registro ativo no Conselho Regional de Economia no Estado de Mato Grosso (Corecon-MT) contam agora com benefícios exclusivos na área da saúde. As vantagens contemplam planos Unimed Cuiabá, Unimed Odonto e produtos adicionais, como SOS Unimed, MedFone e Uniair (transporte aeromédico). Esta é mais uma importante parceria que vem beneficiar todos os filiados ao Corecon-MT. O Conselho não auxilia o economista somente na área profissional, mas também contribui para a qualidade de vida dele e de toda a família”, destaca o presidente Evaldo Silva.”

CORECON-MT estabelece medidas temporárias de prevenção ao contágio pelo novo coronavírus

“Considerando a classificação de pandemia pela Organização Mundial de Saúde e a Resolução COFECON 2039/2020 e 2040/2020, o Conselho Regional de Economia no Estado de Mato Grosso (Corecon-MT) adotou medidas com o objetivo de proteger a coletividade. A Resolução 0122/2020 foi publicada na quinta-feira (19).”

Fernando Tadeu: “A situação é delicada, pois envolve a saúde das pessoas, o bem-estar social e a vida

“O economista e vice-presidente do Conselho Regional de Economia (Corecon-MT) Fernando Tadeu de Miranda Borges, prevê que a situação econômica enfrentada pelas empresas, acerca da pandemia do novo coronavírus, é delicada, pois envolve a saúde das pessoas, o bem-estar social e a vida. Segundo Fernando, o momento requer atenção especial de todos (estados, municípios, famílias, empresas).”

O papel do economista em tempos de pandemia

“Estamos vivendo um momento muito difícil em todo o planeta, uma situação atípica, que mudou a rotina de muitas famílias. O novo Coronavírus, até então desconhecido, chegou estabelecendo desafios na saúde pública, e hoje já atinge as diversas áreas, principalmente na esfera social e econômica. No Brasil, mais de 6 mil pessoas morreram vítimas da Covid 19, empresas fecharam as

portas e muitas famílias sofrem com a escassez de alimento e renda. Nesse período de pandemia, o trabalho dos economistas é ainda mais necessário.”

O cenário econômico no mundo pós-pandemia

“O mundo vive um período de grandes desafios, num cenário de instabilidade na saúde pública e na área econômica. Desde o início da pandemia do novo Coronavírus, muitos brasileiros foram vítimas da Covid 19 e não resistiram à ação do inimigo invisível. A quantidade de mortes, sem dúvidas, é a perda mais significativa nesse momento no país.

Mas, além do impacto social, é preciso analisar os reflexos do novo Coronavírus também na área econômica. Nos últimos meses, muitas pessoas perderam o emprego, empresários e comerciantes ainda sofrem o impacto na redução do faturamento dos seus negócios e, como consequência, o setor público também registrou queda na arrecadação. O momento exige resiliência – capacidade de lidar com o problema, se adaptar às mudanças e superar obstáculos. Não, não é fácil, mas é possível.”

Conselho Federal e CORECONs do Centro-Oeste debatem alternativas para fortalecimento da economia regional

“Os presidentes e representantes dos Conselhos Regionais de Economia do Centro-Oeste, e do Conselho Federal de Economia, participaram de uma reunião virtual nesta quarta-feira (3), por meio do aplicativo Zoom. O objetivo do encontro foi discutir

alternativas para o fortalecimento dos pequenos negócios e economia local, diante das consequências da pandemia da Covid 19 e as dificuldades de acesso a crédito.

Participaram da reunião o presidente do Corecon-MT, Evaldo Silva, e a assessora de comunicação, Andressa Boa Sorte; o presidente do Corecon-GO, Valdivino José De Oliveira; presidente do Corecon-DF, César Augusto Moreira Bergo; o conselheiro do Corecon-MS, Volmir Meneguzzo; o coordenador da Comissão de Desenvolvimento Regional, conselheiro do Cofecon, Lauro Chaves Neto; a superintendente do Conselho Federal de Economia, Aline Tales Ferreira e a assessora Jane Lopes da Silva. “

Corecon-MT realiza primeira sessão plenária em ambiente virtual

“Os conselheiros do Conselho Regional de Economia no Estado de Mato Grosso (Corecon-MT), participaram nesta quarta-feira (12) da 735ª Sessão Plenária Ordinária. O encontro ocorreu, pela primeira vez, em ambiente virtual, por meio da plataforma MeetJitsi. Na ocasião foi aprovada por unanimidade a prestação de contas do primeiro e segundo trimestres de 2020, momento em que os conselheiros destacaram os números positivos do relatório contábil, mesmo num ano atípico, em que o mundo enfrenta uma pandemia. ”

Economia x Aprendizado: novos hábitos financeiros

“A crise econômica provocada pelo surgimento do novo Coronavírus expôs a realidade de muitos brasileiros: alto índice de endividamento, ausência de reserva financeira e pouco conhecimento sobre possibilidades de investimentos. É fato que esse desafio atingiu as diferentes classes sociais, em grande parte do mundo.

O desemprego, suspensão de contratos e a redução de salários levaram muita gente a repensar o seu estilo de vida e projetar novos hábitos para o período pós-pandemia. Hoje, embora ainda existam limitações (porque a pandemia e os seus reflexos continuam), o entendimento de que a economia precisa ser melhor discutida, planejada e aplicada, é evidente. “

Seminário Virtual de Economia acontece nesta terça (08/09) com apoio do CORECON-MT

“Nesta terça-feira (8), a Universidade Federal de Mato Grosso (UFMT) realiza o seminário virtual “A obra de Celso Furtado no ano de seu centenário”, a partir das 14h. O evento é organizado pela Faculdade de Economia (FE) em comemoração ao aniversário de 55 anos da unidade acadêmica e tem apoio do Conselho Regional de Economia de Mato Grosso, o Corecon-MT. Apresentado pelo professor da Universidade de São Paulo (USP), Flávio Azevedo Marques de Saes, o seminário ocorre por meio de plataforma de vídeo conferência.”

XV ENECOMAT – Encontro de Economia Mato-Grossense acontece de 16 a 18 de novembro

“A gravidade da crise sanitária e econômica causada pela pandemia decorrente do novo coronavírus (Sars-Cov-2) torna ainda mais importante a discussão de temas relevantes para a Economia do estado. Diante desse cenário, com intuito de manter o debate e, ao mesmo tempo, garantir as medidas de segurança, excepcionalmente, em 2020, o XV ENECOMAT foi realizado no formato online, transmitido pelo canal do YouTube “ECONOMIA UFMT”.

Neste ano, apesar do distanciamento, esperamos que o evento, promovido anualmente pela Faculdade de Economia da Universidade Federal de Mato Grosso – Campus Cuiabá, seja uma oportunidade de reencontros e diálogos entre a comunidade acadêmica, membros do governo, da sociedade, do setor privado e profissionais da área de economia e/ou afins. “

Presidente do Corecon-MT participa de premiação e encerramento do XV Enecomat 2020

“O Presidente do Conselho Regional de Economia de Mato Grosso, Evaldo Silva, participou na noite desta quarta-feira (18/11) do encerramento da décima quinta edição do Enecomat, evento que é promovido anualmente pela Faculdade de Economia da Universidade Federal de Mato Grosso – Campus Cuiabá, e que há três anos recebe o apoio e patrocínio do Corecon-MT. O presidente

da entidade participou do momento da premiação dos melhores trabalhos apresentados por estudantes do curso de Economia da UFMT. “Este Encontro tem sido um importante evento responsável por discutir temas relevantes para a Economia Mato-Grossense entre a comunidade acadêmica, membros do governo, da sociedade, do setor privado e profissionais da área de economia e afins. Desde que assumi a presidência do Conselho, entendi a necessidade de aproximar a entidade dos futuros economistas, por isso, o Corecon vem apoiando o Enecomat e incentivando os acadêmicos e serem cada vez mais atuantes”, disse Evaldo. “

4.2. Gestão Orçamentária e Financeira

DO ORÇAMENTO

O orçamento para o exercício de 2020 foi orçado em R\$ 395.030,00 (Trezentos noventa e cinco mil e trinta reais), tendo sido aprovado com a seguinte discriminação:

| DESPESA | VALOR ORÇADO R\$ | DESPESA REALIZADA R\$ | % |
|----------------------------|-------------------|-----------------------|--------------|
| Pessoal e encargos | 112.130,00 | 106.452,16 | 94,93 |
| Material de consumo | 14.800,00 | 11.585,34 | 78,27 |
| Serv, Terceiros e encargos | 256.100,00 | 232.777,93 | 90,89 |
| Transf. Correntes | | | |
| Despesas de Capital | 12.000,00 | 4.090,00 | 34,08 |
| TOTAL ORÇAMENTO | 395.030,00 | 354.905,43 | 89,94 |

| RECEITA | VALOR ORÇADO R\$ | VALOR ARRECAD. R\$ | % |
|------------------------|-------------------|--------------------|---------------|
| Receita de Contrib. | 226.000,00 | 272.365,92 | 120,51 |
| Receita Patrimonial | 4.700,00 | 1.201,94 | 25,57 |
| Receita de Serviços | 20.700,00 | 13.075,61 | 63,16 |
| Receita Financeira | 24.850,00 | 160.226,04 | 644,77 |
| Rec. Transf Correntes | | | 0,00 |
| Outras Rec. Correntes | 118.780,00 | 136.168,79 | 114,63 |
| Receitas de Capital | | | |
| TOTAL ORÇAMENTO | 395.030,00 | 583.038,30 | 147,59 |

DA EXECUÇÃO DO ORÇAMENTO

A execução orçamentária e financeira da Receita e Despesa pode ser assim demonstrada:

| RECEITA | VALOR R\$ |
|--------------------------------|------------|
| Receita Orçada | 395.030,00 |
| Receita Arrecadada | 583.038,30 |
| (=) Receita Arrecadada a Maior | 188.008,30 |

Conforme demonstrada acima a Receita Arrecadada atingiu 101,19 % do valor no exercício de 2019.

| DESPESA | VALOR R\$ |
|-------------------------------|------------|
| Despesa Orçada | 395.030,00 |
| Despesa Realizada | 354.905,43 |
| (=) Despesa Realizada a Menor | 40.124,57 |

Conforme demonstrado acima a Despesa Realizada atingiu 89,94% do valor orçado no exercício de 2020.

No confronto entre Receita Arrecadada e a Despesa Realizada verificou-se um Superávit Orçamentário no valor de R\$ 228.132,87 (Vinte e oito mil, cento e trinta e dois reais e oitenta e sete centavos), ocasionado pelo ajuizamento de ações judiciais no Fórum e no Cartório de Protesto.

Disponibilidades:

Caixa e Equivalentes de Caixa:

Em 31/12/2020 o CORECON-MT possuía, além da conta corrente de movimentação, a seguinte aplicação financeira: - Caderneta de Poupança junto ao banco do Brasil, registrada ao valor original e acrescida dos rendimentos auferidos até a data do Balanço Patrimonial.

CONTA BANCO DO BRASIL

| | |
|------------------|-----------------------|
| Conta Aplicação: | R\$ 308.293,96 |
| Total: | R\$ 308.293,96 |

Fonte: Extrato Bancário em 31.12.2020.

4.3. Gestão de Pessoas

a) Demonstração da força de trabalho;

Em 31/12/2020 a força de trabalho do CORECON-14^a. Região era composta de: 03 empregados, sendo 02 empregados efetivos, 01 empregados em cargo comissionado. De acordo com o cargo, a função e com a forma de ingresso na entidade, esses empregados estão divididos em:



➤ Economista Fiscal/Gerência/Administrativo: 02 empregados efetivos, sendo 01 em função de confiança.

➤ 6 Assessores: Um assessor jurídico e uma assessora contábil, uma Assessoria de Comunicação, um Assessor de Informática, um Assessor Web site e um na manutenção e limpeza.

Jornada de Trabalho: 40 horas semanais para os efetivos.

A despesa com pessoal do CORECON-14ª Região, em 2020, totalizou:

R\$ 106.452,16 (remuneração, 13º salário, férias e encargos).

Quadro 1 – Força de Trabalho– Situação apurada em 31/12/20

| Tipologias dos Cargos | Lotação |
|---------------------------------------|---------------------------|
| 1. Funcionários Efetivos | 02 - Administração |
| 2 Funcionário Comissionado | 01 - Administração |
| 4. Prestadores de Serviço | 06 - Administração |
| 5. Total de Funcionários (1+2) | 11 - Administração |

Fonte: Sistema de Folha de Pagamento

Quadro 2– Distribuição de Lotação Efetiva.

| Tipologias dos Cargos | Lotação |
|---------------------------------|---------------------------|
| 1. Funcionários Efetivos | 02 - Administração |

Fonte: Sistema de Folha de Pagamento

Quadro 3 – Detalhamento da Estrutura de Cargos em Comissão e Funções Gratificadas.

| Tipologias dos Cargos | Lotação |
|-----------------------------------|---------------------------|
| 1 Funcionário Comissionado | 01 - Administração |

Fonte: Sistema de Folha de Pagamento

Quadro 4 – Quantidade de Funcionários por Nível de Escolaridade - Situação apurada em 31/12/20.

| Tipologias dos Cargos | Lotação | Nível Escolaridade |
|-----------------------------------|---------------------------|--------------------|
| 1. Funcionários Efetivos | 02 - Administração | Superior |
| 2 Funcionário Comissionado | 01 - Administração | Superior |

| | | |
|---------------------------------------|---------------------------|-----------------|
| 3. Prestadores de Serviço | 06 - Administração | Superior |
| 4. Total de Funcionários (1+2) | 09 - Administração | |

Fonte: Sistema de Folha de Pagamento

Quadro 5 – Remuneração Funcionários Efetivos e Contratos

| Cargo | Vínculo | Remuneração |
|---------------------------|----------------|--------------------|
| Assistente Administrativo | Efetivo | R\$ 1.900,00 |
| Estagiário | Contrato | R\$ 700,00 |
| Analista Fiscal | Efetivo | R\$ 2025,60 |
| Gerente Executivo | Contrato | R\$ 2121,06 |

Fonte: Sistema de Folha de Pagamento

b) Processo de ingresso de funcionários na entidade, caso realizado no exercício de referência;

As modalidades de ingresso dos empregados do CORECON-14ª Região são:

- Concurso Público (cargos efetivos)
- Recrutamento Amplo (cargos em comissão – Gerências e Assessorias). Cabe informar que os cargos de Gerência e Assessorias podem ser ocupados por empregados efetivos da autarquia em função de confiança.

c) Qualificação da força de trabalho de acordo com a estrutura de cargos, idade e nível de escolaridade.

Os aumentos salariais no CORECON-14ª Região são aplicados de acordo com as seguintes situações:

Ajustes salariais legais, ocorridos na data base da categoria, em 1º de Maio de cada ano, de acordo com o INPC.

4.4. Gestão de Licitações, contratos e Tecnologia da Informação

CONTRATOS

O Conselho mantém em 31/12/2020 contrato de prestação de serviços de Assessoria Contábil, Assessoria Jurídica, Assessoria de Informática, Manutenção e Limpeza, Assessoria de Web Site e Segurança Eletrônica onde se constatou que foram realizados dentro da legislação pertinente.

Quadro – Contratos de prestação de serviços:

| Tipologias dos Cargos | Descrição |
|--------------------------------|----------------------------------|
| 1. Prestador de Serviço | Limpeza e Higiene |
| 2. Prestador de Serviço | Tecnologia da Informação |
| 3. Prestador de Serviço | Assessoria de Comunicação |



| | |
|--------------------------------|------------------------------------|
| 4. Prestador de Serviço | Assessoria de Contabilidade |
| 5. Prestador de Serviço | Assessoria Jurídica |
| 6. Prestador de Serviço | Assessoria de Informática |

Fonte: Contabilidade

4.5. Gestão patrimonial e infraestrutura

Em 2020, o CORECON cuidou do seu Ativo com zelo e efetivo controle patrimonial, efetuando compras de computadores e adaptações das áreas comuns do prédio. Com o levantamento do seu acervo patrimonial que está devidamente catalogado e numerado, com controle de suas movimentações. Efetivou a área externa da sede para se adequar às exigências da prefeitura do Centro Político Administrativo no que diz respeito à higienização das árvores e gramados.

4.6. Gestão de custos

Diante das dificuldades por que passou o Regional, com diversos problemas estruturais por que passou ao longo dos anos, a gestão pautou por combater a inadimplência. Para tanto efetuou intensa cobrança, judicial e extrajudicial, procurando pelos créditos ativos, onde todos os custos e despesas foram direcionados para esta finalidade.

5. INFORMAÇÕES ORÇAMENTÁRIAS, FINANCEIRAS E CONTÁBEIS

5.1. Informações sobre os responsáveis pelas informações contábeis

As Demonstrações Contábeis são de responsabilidade da Administração cujas despesas foram organizadas e lançadas pela assessoria contábil, em conformidade com as práticas contábeis adotadas no Brasil, elaboradas conforme dispõe a Lei nº. 4320/64, e observância às Normas Brasileiras de Contabilidade Aplicadas ao Setor Público (NBCASP) e sua nova harmonização internacional e aos Princípios Contábeis geralmente aceitos, bem como o que regulamenta a Parte V – Demonstrações Contábeis do Manual de Contabilidade Aplicada ao Setor Público, da Secretaria do Tesouro Nacional (STN).

5.2. Relatório da Contabilidade e da Auditoria

Descrição das estruturas de governança corporativa é o sistema por meio do qual se exerce e se monitora o controle nas entidades. É o sistema pelo qual as organizações são dirigidas, monitoradas e incentivadas. No CORECON-MT o sistema de governança apresenta a seguinte estrutura: O Corecon envia ao COFECOM, que verifica os procedimentos e as demonstrações contábeis da autarquia.

Os apontamentos recomendados pela Auditoria, são analisados pelo CORECON-14ª Região. Se passíveis de justificativa, os esclarecimentos e as documentações para embasamento destas justificativas são encaminhados para o COFECON. Se observado necessidade de mudança nos procedimentos apontados pela Auditoria, estes novos procedimentos são acatados pelo CORECON-14ª Região.

5.3. Relatório da Prestação de Contas da Contabilidade

INTRODUÇÃO

Os Balanços Patrimoniais, Financeiros, Orçamentários e a Demonstração das Variações Patrimoniais, bem como as demais peças demonstrativas do processo, obedecem rigorosamente às instruções denominadas pelo Tribunal de Contas da União.

ESCRITURAÇÃO

A Escrituração contábil executada durante o exercício de 2020, foi realizada através de sistema computadorizado, processando-se com regularidade e atualização. Os lançamentos foram efetuados em observância às formalidades legais e técnicas, que disciplina a matéria. A documentação contábil comprobatória dos atos e fatos administrativos foi arquivada em ordem racional e cronológica.

CONTABILIDADE

Os registros Contábeis os quais originaram a presente Prestação de Contas foram procedidos com observância ao Plano de Contas aplicável às Entidades Fiscalizadoras das Profissões Liberais, de acordo com o Sistema de Contabilidade (Siscac) do COFECON/CORECONS.

BALANÇO PATRIMONIAL

Na análise do Balanço Patrimonial relativo ao exercício de 2020 constatou-se que o Conselho apresentou um Superávit financeiro, no valor de R\$ 300.525,63 (Trezentos mil, quinhentos e vinte e cinco reais e sessenta e três centavos).

DEMONSTRAÇÃO DAS VARIAÇÕES PATRIMONIAIS

Na análise das Demonstrações das Variações Patrimoniais relativa ao exercício de 2020, verificou-se que o Conselho apresentou um Superávit, no valor de R\$ 1.069.733,27 (Um milhão, sessenta e nove mil, setecentos e trinta e três reais e vinte e sete centavos),

ocasionado pela apropriação dos Créditos a Receber de Anuidades de Exercícios Anteriores e de Dívida Ativa.

BALANÇO FINANCEIRO

Na análise do balanço financeiro relativo ao exercício de 2020, verificou-se que o Conselho apresentou um saldo para o exercício seguinte, no valor de R\$ 308.293,96 (Trezentos e oito mil, duzentos e noventa e três reais e noventa e seis centavos).

REALIZÁVEL

ENTIDADES PUBLICAS DEVEDORES

ATIVO FINANCEIRO

ENTIDADES PÚBLICAS DEVEDORAS

O valor do Banco do Brasil de R\$ 4.483,09 (Quatro mil, quatrocentos e oitenta e três reais e nove centavos), corresponde a recebimentos de anuidades em dezembro para crédito em janeiro de 2021.

| | |
|-----------------|--------------|
| Banco do Brasil | R\$ 4.483,09 |
| TOTAL | R\$ 4.483,09 |

PASSIVO FINANCEIRO

RESTOS A PAGAR

CREDORES DA ENTIDADE

O valor inscrito em Restos a Pagar é de R\$ 455,52 (Quatrocentos e cinquenta e cinco reais e cinquenta e dois centavos), conforme abaixo discriminado:

| | |
|-------------------------|------------|
| Águas Cuiabá | R\$ 96,52 |
| Telefônica Titânia Ltda | R\$ 359,00 |
| TOTAL | R\$ 455,52 |

ENCARGOS SOCIAIS A PAGAR

O valor dos encargos a pagar é de R\$ 2.025,61 (Dois mil, vinte e cinco reais e sessenta e um centavos), conforme abaixo discriminados:

| | |
|--------------------|--------------|
| INSS parte empresa | R\$ 1.300,02 |
| FGTS | R\$ 725,59 |
| TOTAL | R\$ 2.025,61 |

RETENÇÕES A RECOLHER

O valor de retenções a recolher é de R\$ 6.434,01 (Seis mil, quatrocentos e trinta e quatro reais e um centavo), conforme abaixo discriminados:

| | |
|---------------------|--------------|
| INSS | R\$ 498,09 |
| IRRF | R\$ 79,08 |
| Inss retido serviço | R\$ 1.109,69 |
| TOTAL | R\$ 6.434,01 |

PROVISÕES A CURTO PRAZO

O valor das férias e encargos provisionados a serem realizados nos meses do exercício seguinte é de R\$ 7.202,71 (Sete mil, duzentos e dois reais e setenta e um centavos), conforme abaixo discriminados:

| | |
|----------|--------------|
| Férias | R\$ 5.490,02 |
| Encargos | R\$ 1.712,69 |
| TOTAL | R\$ 7.202,71 |

RECEITAS ANTECIPADAS

O valor dos recebimentos de anuidades do exercício seguinte a ser apropriadas é de R\$ 880,72 (Oitocentos e oitenta reais e setenta e dois centavos), conforme abaixo discriminados:

| | |
|----------------------|------------|
| Receitas Antecipadas | R\$ 880,72 |
| TOTAL | R\$ 880,72 |

DA DOCUMENTAÇÃO

Toda a documentação contábil da Entidade está devidamente arquivada em ordem cronológica, onde constatamos que todas as despesas realizadas foram devidamente comprovadas.

SUPRIMENTOS DE FUNDOS

A concessão e prestação de contas dos suprimentos de fundos foram efetuadas de conformidade com a regulamentação pertinente.

RECURSOS HUMANOS

Nesta área, constatamos que o Conselho cumpriu rigorosamente com suas obrigações patronais e fiscais e pago todos os seus encargos sociais de 2020.

CONTRATOS

O Conselho mantém em 31/12/2020 contrato de prestação de serviços de Assessoria Contábil, Assessoria Jurídica, Assessoria de Informática, Manutenção e Limpeza, Assessoria de Web Site e Segurança Eletrônica onde se constatou que foram realizados dentro da legislação pertinente.

ANEXOS E APÊNDICES



CONSELHO REGIONAL DE ECONOMIA 14ª REGIÃO - CORECON MT
 CNPJ: 03.527.264/0001-96
 QUADRA 11 LOTE 02 SN
 CUIABA-MT

Telefone: (65) 3644-2003

Balanco Financeiro

Ano do Exercício: 2020

Período: 01/01/2020 até 31/12/2020

| Ingressos Títulos | Valor | Dispêndios Títulos | Valor |
|--|---------------------|--|---------------------|
| RECEITA ORÇAMENTARIA | 583.038,30 | DESPESA ORÇAMENTARIA | 354.905,43 |
| RECEITAS CORRENTES REALIZADA | 583.038,30 | DESPESAS CORRENTES LIQUIDADAS | 350.815,43 |
| RECEITAS DE CAPITAL REALIZADAS | 0,00 | DESPESAS DE CAPITAL LIQUIDADAS | 4.090,00 |
| RECEITA EXTRA-ORÇAMENTARIA | 474.160,82 | DESPESA EXTRA-ORÇAMENTARIA | 493.505,56 |
| ADIANTAMENTOS CONCEDIDOS A PESSOAL E A TERCEIROS | 14.258,30 | ADIANTAMENTOS CONCEDIDOS A PESSOAL E A TERCEIROS | 14.258,30 |
| CRÉDITOS POR DANOS AO PATRIMÔNIO | 53.779,53 | CRÉDITOS POR DANOS AO PATRIMÔNIO | 197,69 |
| OUTROS CRÉDITOS E VALORES DE CURTO PRAZO A RECEBER | 6.502,23 | OUTROS CRÉDITOS E VALORES DE CURTO PRAZO A RECEBER | 10.683,97 |
| PESSOAL A PAGAR | 80.287,25 | PESSOAL A PAGAR | 80.287,25 |
| ENCARGOS SOCIAIS A PAGAR | 24.508,98 | ENCARGOS SOCIAIS A PAGAR | 25.181,06 |
| OBRIGAÇÕES DE CURTO PRAZO | 266.856,28 | OBRIGAÇÕES DE CURTO PRAZO | 278.628,32 |
| TRANSFERÊNCIAS LEGAIS | 0,00 | TRANSFERÊNCIAS LEGAIS | 2.718,88 |
| OUTRAS OBRIGAÇÕES | 27.968,25 | OUTRAS OBRIGAÇÕES | 34.545,25 |
| AJUSTES FINANCEIROS | 0,00 | AJUSTES FINANCEIROS | 47.004,84 |
| DISPONÍVEL DO EXERCÍCIO ANTERIOR | 99.505,83 | DISPONÍVEL PARA O EXERCÍCIO SEGUINTE | 308.293,96 |
| TOTAL GERAL | 1.156.704,95 | TOTAL GERAL | 1.156.704,95 |

ÉVALDO DA SILVA
 CPF: 260.806.800-68
 (Presidente)

FERNANDO TADEU DE MIRANDA BORGES
 CPF: 161.910.991-34
 (Tesoreroiro)

APARECIDA SILVIA ROSSINI
 CPF: 349.965.599-34
 CRC: MT 5549/O-4
 (Contador)



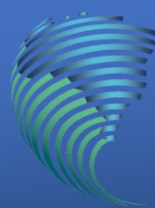

CONSELHO REGIONAL DE ECONOMIA 14ª REGIÃO - CORECON MT

CNPJ: 03.527.264/0001-96

QUADRA 11 LOTE 02 SN

CUIABA-MT

Telefone: (65) 3644-2003

Balanco Orçamentário

Ano do Exercício: 2020

Período: 01/01/2020 até 31/12/2020

| Número Conta | Descrição | Previsão Inicial | Previsão Atualizada | Receita Realizada | Saldo |
|--------------|-------------------------------|-------------------|---------------------|-------------------|--------------------|
| 6.2.1 | RECEITAS CORRENTES PREVISTAS | 395.030,00 | 395.030,00 | 583.038,30 | -188.008,30 |
| 6.2.1.1 | CONTRIBUIÇÕES | 226.000,00 | 226.000,00 | 272.365,92 | -46.365,92 |
| 6.2.1.2 | EXPLORAÇÃO DE BENS E SERVIÇOS | 20.900,00 | 20.900,00 | 13.075,61 | 7.824,39 |
| 6.2.1.3 | FINANCEIRAS | 29.350,00 | 29.350,00 | 161.427,98 | -132.077,98 |
| 6.2.1.4 | OUTRAS RECEITAS CORRENTES | 118.780,00 | 118.780,00 | 136.168,79 | -17.388,79 |
| | TOTAL DAS RECEITAS: | 395.030,00 | 395.030,00 | 583.038,30 | -188.008,30 |

TOTAL GERAL:

583.038,30

| Número Conta | Descrição | Dotação Inicial | Dotação Atual | Empenhada | Liquidada | Crédito Disponível |
|--------------|--|-------------------|-------------------|-------------------|-------------------|--------------------|
| 6.3.1 | DESPESAS CORRENTES | 383.030,00 | 383.030,00 | 350.815,43 | 350.815,43 | 32.214,57 |
| 6.3.1.1 | PESSOAL E ENCARGOS | 112.430,00 | 112.130,00 | 106.452,16 | 106.452,16 | 5.677,84 |
| 6.3.1.3 | USO DE BENS E SERVIÇOS | 270.600,00 | 270.900,00 | 244.363,27 | 244.363,27 | 26.536,73 |
| 6.3.2 | DESPESAS DE CAPITAL CRÉDITO DISPONÍVEL | 12.000,00 | 12.000,00 | 4.090,00 | 4.090,00 | 7.910,00 |
| 6.3.2.1 | INVESTIMENTOS | 12.000,00 | 12.000,00 | 4.090,00 | 4.090,00 | 7.910,00 |
| | TOTAL DAS DESPESAS: | 395.030,00 | 395.030,00 | 354.905,43 | 354.905,43 | 40.124,57 |
| | SUPERÁVIT | | | 228.132,87 | | |
| | TOTAL GERAL: | | | 583.038,30 | | |

EVALDO DA SILVA
CPF: 260.806.800-68
(Presidente)

FERNANDO TADEU DE MIRANDA BORGES
CPF: 161.910.991-34
(Tesorero)

APARECIDA SILVIA ROSSINI
CPF: 349.965.599-34
CRC: MT 5549/O-4
(Contador)



CONSELHO REGIONAL DE ECONOMIA 14ª REGIÃO - CORECON MT

CNPJ: 03.527.264/0001-96

QUADRA 11 LOTE 02 SN

CUIABA-MT

Telefone: (65) 3644-2003

Balanco Patrimonial

Ano do Exercício: 2020

Período: 01/01/2020 até 31/12/2020

| Número Conta | Descrição | Valor Atual |
|--------------|--|---------------------|
| 1 | ATIVO | 2.248.669,35 |
| 1.1 | ATIVO CIRCULANTE | 1.176.633,02 |
| 1.1.1 | CAIXA E EQUIVALENTES DE CAIXA | 308.293,96 |
| 1.1.1.1 | CAIXA E EQUIVALENTES DE CAIXA | 308.293,96 |
| 1.1.2 | CRÉDITOS DE CURTO PRAZO | 863.855,97 |
| 1.1.2.1 | CRÉDITOS A RECEBER | 863.855,97 |
| 1.1.3 | DEMAIS CRÉDITOS E VALORES DE CURTO PRAZO | 4.483,09 |
| 1.1.3.4 | CRÉDITOS POR DANOS AO PATRIMÔNIO | 0,00 |
| 1.1.3.6 | OUTROS CRÉDITOS E VALORES DE CURTO PRAZO A RECEBER | 4.483,09 |
| 1.2 | ATIVO NÃO-CIRCULANTE | 1.072.036,33 |
| 1.2.1 | ATIVO REALIZÁVEL A LONGO PRAZO | 982.292,14 |
| 1.2.1.1 | CRÉDITOS REALIZÁVEIS A LONGO PRAZO | 982.292,14 |
| 1.2.2 | INVESTIMENTOS, IMOBILIZADO E INTANGÍVEL | 89.744,19 |
| 1.2.2.1 | INVESTIMENTOS | 1.117,63 |
| 1.2.2.2 | IMOBILIZADO | 88.626,56 |
| 2 | PASSIVO E PATRIMÔNIO LÍQUIDO | 2.248.669,35 |
| 2.1 | PASSIVO CIRCULANTE | 12.251,42 |
| 2.1.1 | OBRIGAÇÕES TRABALHISTAS E PREVIDENCIÁRIAS A PAGAR | 2.025,61 |
| 2.1.1.2 | ENCARGOS SOCIAIS A PAGAR | 2.025,61 |
| 2.1.2 | OBRIGAÇÕES DE CURTO PRAZO | 2.142,38 |
| 2.1.2.1 | OBRIGAÇÕES DE CURTO PRAZO | 2.142,38 |
| 2.1.3 | DEMAIS OBRIGAÇÕES DE CURTO PRAZO | 0,00 |
| 2.1.3.2 | TRANSFERÊNCIAS LEGAIS | 0,00 |
| 2.1.3.4 | OUTRAS OBRIGAÇÕES | 0,00 |
| 2.1.4 | PROVISÕES DE CURTO PRAZO | 7.202,71 |
| 2.1.4.1 | PROVISÕES TRABALHISTAS | 7.202,71 |
| 2.1.9 | RECEITAS ANTECIPADAS | 880,72 |
| 2.1.9.1 | RECEITAS ANTECIPADAS | 880,72 |
| 2.3 | PATRIMÔNIO LÍQUIDO | 2.236.417,93 |
| 2.3.1 | PATRIMÔNIO LÍQUIDO | 2.236.417,93 |
| 2.3.1.1 | PATRIMÔNIO LÍQUIDO | 2.236.417,93 |

| Especificação | Valor Atual | Especificação | Valor Atual |
|-------------------|--------------|--------------------|--------------|
| ATIVO FINANCEIRO | 312.777,05 | PASSIVO FINANCEIRO | 12.251,42 |
| ATIVO PERMANENTE | 1.935.892,30 | PASSIVO PERMANENTE | 0,00 |
| SALDO PATRIMONIAL | | | 2.236.417,93 |





CNPJ: 03.527.264/0001-96
QUADRA II LOTE 02 SN
CUIABÁ-MT

Telefone: (65) 3644-2009

Demonstrativo de Fluxo de Caixa

Período: 01/01/2020 até 31/12/2020

| Descrição | 2020 | 2019 |
|--|---------------------|-------------|
| Fluxo de Caixa das Atividades das Operações | 212.878,13 | 0,00 |
| Ingressos | 1.087.199,12 | 0,00 |
| Receitas | 583.038,30 | 0,00 |
| Receitas de Contribuições | 373.245,00 | 0,00 |
| Exploração de Bens e Serviços | 13.075,61 | 0,00 |
| Financeiras | 161.427,98 | 0,00 |
| Receita da Dívida Ativa Tributária | 0,00 | 0,00 |
| Outras Receitas Correntes | 136.168,79 | 0,00 |
| Transferências Correntes | 0,00 | 0,00 |
| Recbimentos Extra-Orçamentários | 474.160,82 | 0,00 |
| Desembolsos | 844.320,99 | 0,00 |
| Despesas | 350.815,43 | 0,00 |
| Pessoal e Encargos | 106.452,16 | 0,00 |
| Benefícios Assistenciais | 0,00 | 0,00 |
| Uso de Bens e Serviços | 244.249,27 | 0,00 |
| Financeiras | 0,00 | 0,00 |
| Transferências Correntes | 0,00 | 0,00 |
| Tributárias e Contributivas | 0,00 | 0,00 |
| Outras Despesas Correntes | 0,00 | 0,00 |
| Pagamentos Extra-Orçamentários | 493.505,56 | 0,00 |
| Fluxo de Caixa Líquido das Atividades das Operações | 212.878,13 | 0,00 |
| Fluxos de Caixa das Atividades de Investimento | -4.090,00 | 0,00 |
| Ingressos | 0,00 | 0,00 |
| Operações de Crédito Internas | 0,00 | 0,00 |
| Alienação de Bens | 0,00 | 0,00 |
| Alienação de Títulos e Ações | 0,00 | 0,00 |

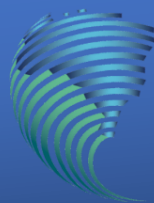

| | | |
|---|-------------------|-------------|
| Amortização de Empréstimos Concedidos | 0,00 | 0,00 |
| Transferências de Capital | 0,00 | 0,00 |
| Outras Receitas de Capital | 0,00 | 0,00 |
| Desembolsos | 4.090,00 | 0,00 |
| Aquisição de Ativo Não Circulante | 4.090,00 | 0,00 |
| Amortização/Refinanciamento da Dívida | 0,00 | 0,00 |
| Transferências de Capital | 0,00 | 0,00 |
| Fluxos de Caixa Líquido das Atividades de Investimento | -4.090,00 | 0,00 |
| Geração Líquida de Caixa e Equivalente de Caixa | 208.788,13 | 0,00 |
| Caixa e Equivalente de Caixa Inicial | 99.505,83 | 0,00 |
| Caixa e Equivalente de Caixa Final | 308.293,96 | 0,00 |

IVALDO DA SILVA

CPF: 260.806.800-68
(Presidente)

FERNANDO TADEU DE MIRANDA
BORGES

CPF: 161.910.991-34
(Tesoureiro)

APARECIDA SILVIA ROSSINI

CPF: 349.965.599-34
CRC: MT 5549/C-4
(Contador)





CONSELHO REGIONAL DE ECONOMIA 14ª REGIÃO - CORECON MT
 CNPJ: 03.527.264/0001-96
 QUADRA 11 LOTE 02 SN
 CUIABA-MT

Telefone: (65) 3644-2003

Demonstração de Variações Patrimoniais

Ano do Exercício: 2020

Período: 01/01/2020 até 31/12/2020

| Número Conta | Descrição | Valor Atual | Valor Anterior | Número Conta | Descrição | Valor Atual | Valor Anterior |
|--------------|----------------------------------|--------------|----------------|--------------|----------------------------------|-------------|----------------|
| 4 | VARIAÇÃO PATRIMONIAL AUMENTATIVA | 1.474.764,46 | 0,00 | 3 | VARIAÇÃO PATRIMONIAL DIMINUTIVA | 405.031,19 | 0,00 |
| 4.1 | CONTRIBUIÇÕES | 1.298.875,12 | 0,00 | 3.1 | PESSOAL E ENCARGOS | 113.663,08 | 0,00 |
| 4.1.1 | CONTRIBUIÇÕES | 1.298.875,12 | 0,00 | 3.1.1 | PESSOAL E ENCARGOS | 113.663,08 | 0,00 |
| 4.1.1.1 | CONTRIBUIÇÕES | 1.298.875,12 | 0,00 | 3.1.1.1 | PESSOAL E ENCARGOS | 113.663,08 | 0,00 |
| 4.2 | EXPLORAÇÃO DE BENS E SERVIÇOS | 13.075,61 | 0,00 | 3.2 | BENEFÍCIOS ASSISTENCIAIS | 0,00 | 0,00 |
| 4.2.1 | EXPLORAÇÃO DE BENS E SERVIÇOS | 13.075,61 | 0,00 | 3.2.1 | BENEFÍCIOS ASSISTENCIAIS | 0,00 | 0,00 |
| 4.2.1.1 | EXPLORAÇÃO DE BENS E SERVIÇOS | 13.075,61 | 0,00 | 3.2.1.1 | BENEFÍCIOS ASSISTENCIAIS | 0,00 | 0,00 |
| 4.3 | FINANCEIRAS | 162.805,52 | 0,00 | 3.3 | USO DE BENS E SERVIÇOS | 244.363,27 | 0,00 |
| 4.3.1 | FINANCEIRAS | 162.805,52 | 0,00 | 3.3.1 | USO DE BENS E SERVIÇOS | 244.363,27 | 0,00 |
| 4.3.1.1 | FINANCEIRAS | 162.805,52 | 0,00 | 3.3.1.1 | USO DE BENS E SERVIÇOS | 244.363,27 | 0,00 |
| 4.4 | TRANSFERÊNCIAS | 0,00 | 0,00 | 3.4 | FINANCEIRAS | 0,00 | 0,00 |
| 4.4.1 | TRANSFERÊNCIAS | 0,00 | 0,00 | 3.4.1 | FINANCEIRAS | 0,00 | 0,00 |
| 4.4.1.1 | TRANSFERÊNCIAS | 0,00 | 0,00 | 3.4.1.1 | FINANCEIRAS | 0,00 | 0,00 |
| 4.5 | VALORIZAÇÃO E GANHOS COM ATIVOS | 0,00 | 0,00 | 3.5 | TRANSFERÊNCIAS | 0,00 | 0,00 |
| 4.5.1 | VALORIZAÇÃO E GANHOS COM ATIVOS | 0,00 | 0,00 | 3.5.1 | TRANSFERÊNCIAS | 0,00 | 0,00 |
| 4.5.1.1 | VALORIZAÇÃO E GANHOS COM ATIVOS | 0,00 | 0,00 | 3.5.1.1 | TRANSFERÊNCIAS | 0,00 | 0,00 |
| | | | | 3.7 | DESVALORIZAÇÃO E PERDA DE ATIVOS | 0,00 | 0,00 |
| | | | | 3.7.1 | DESVALORIZAÇÃO E PERDA DE ATIVOS | 0,00 | 0,00 |
| | | | | 3.7.1.1 | DESVALORIZAÇÃO E PERDA DE ATIVOS | 0,00 | 0,00 |

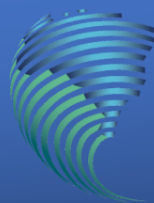

| | | | | | | | |
|---------|--|------|------|---------|---|---------------------|-------------|
| 4.9 | OUTRAS VARIAÇÕES PATRIMONIAIS AUMENTATIVAS | 8,21 | 0,00 | 3.6 | TRIBUTÁRIAS E CONTRIBUTIVAS | 0,00 | 0,00 |
| | | | | 3.9 | OUTRAS VARIAÇÕES PATRIMONIAIS DIMINUTIVAS | 47.004,84 | 0,00 |
| 4.9.1 | OUTRAS VARIAÇÕES PATRIMONIAIS AUMENTATIVAS | 8,21 | 0,00 | 3.6.1 | TRIBUTÁRIAS E CONTRIBUTIVAS | 0,00 | 0,00 |
| | | | | 3.9.1 | OUTRAS VARIAÇÕES PATRIMONIAIS DIMINUTIVAS | 47.004,84 | 0,00 |
| 4.9.1.1 | OUTRAS VARIAÇÕES PATRIMONIAIS AUMENTATIVAS | 8,21 | 0,00 | 3.6.1.1 | TRIBUTÁRIAS E CONTRIBUTIVAS | 0,00 | 0,00 |
| | | | | 3.9.1.1 | OUTRAS VARIAÇÕES PATRIMONIAIS DIMINUTIVAS | 47.004,84 | 0,00 |
| | | | | | SUPERAVIT | 1.069.733,27 | 0,00 |
| | | | | | TOTAL: | 1.474.764,46 | 0,00 |

VARIAÇÕES PATRIMONIAIS QUALITATIVAS

INCORPORAÇÃO DE ATIVOS

| Descrição | Valor Atual | Valor Anterior |
|--------------------------|-------------|----------------|
| INVESTIMENTOS | 4.090,00 | 0,00 |
| OBRAS, INSTALAÇÕES | 4.090,00 | 0,00 |
| CONCESSÃO DE EMPRÉSTIMOS | 0,00 | 0,00 |
| AQUISIÇÃO DE IMÓVEIS | 0,00 | 0,00 |
| INTANGÍVEL | 0,00 | 0,00 |
| INVERSÕES FINANCEIRAS | 0,00 | 0,00 |
| INVERSÕES FINANCEIRAS | 0,00 | 0,00 |

DESINCORPORAÇÃO DE ATIVOS

| Descrição | Valor Atual | Valor Anterior |
|---------------------------------------|-------------|----------------|
| ALIENAÇÕES DE BENS | 0,00 | 0,00 |
| ALIENAÇÕES DE BENS MÓVEIS | 0,00 | 0,00 |
| ALIENAÇÕES DE BENS IMÓVEIS | 0,00 | 0,00 |
| AMORTIZAÇÃO DE EMPRÉSTIMOS CONCEDIDOS | 0,00 | 0,00 |
| AMORTIZAÇÃO DE EMPRÉSTIMOS CONCEDIDOS | 0,00 | 0,00 |

INCORPORAÇÃO DE PASSIVOS

| Descrição | Valor Atual | Valor Anterior |
|-----------|-------------|----------------|
|-----------|-------------|----------------|

DESINCORPORAÇÃO DE PASSIVOS

| Descrição | Valor Atual | Valor Anterior |
|-----------|-------------|----------------|
|-----------|-------------|----------------|

2/3

Siscac



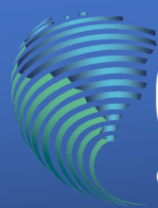

| | | | | | |
|-------------------------------|------|------|-----------------------------|------|------|
| OPERAÇÕES DE CRÉDITO INTERNAS | 0,00 | 0,00 | AMORTIZAÇÕES DE EMPRÉSTIMOS | 0,00 | 0,00 |
| OPERAÇÕES DE CRÉDITO INTERNAS | 0,00 | 0,00 | AMORTIZAÇÕES DE EMPRÉSTIMOS | 0,00 | 0,00 |

IVALDO DA SILVA
CPF: 260.806.800-68
(Presidente)

FERNANDO TADEU DE MIRANDA BORGES
CPF: 161.910.991-34
(Tesorero)

APARECIDA SILVIA ROSSINI
CPF: 349.965.599-34
CRC: MT 5549/O-4
(Contador)



CONSELHO REGIONAL DE ECONOMIA 14ª REGIÃO - CORECON MT
 CNPJ: 03.527.264/0001-96
 QUADRA 11 LOTE 02 SN
 CUIABA-MT

Telefone: (65) 3644-2003

Balanco Patrimonial Comparado

Ano do Exercício: 2020

Período: 01/01/2020 até 31/12/2020

| Número Conta | Descrição | Valor Atual | Valor Anterior | Número Conta | Descrição | Valor Atual | Valor Anterior |
|--------------|--|---------------------|---------------------|--------------|---|---------------------|---------------------|
| 1 | ATIVO | 2.248.669,35 | 1.193.021,46 | 2 | PASSIVO E PATRIMÔNIO LÍQUIDO | 2.248.669,35 | 1.193.021,46 |
| 1.1 | ATIVO CIRCULANTE | 1.176.633,02 | 153.389,02 | 2.1 | PASSIVO CIRCULANTE | 12.251,42 | 26.336,80 |
| 1.1.1 | CAIXA E EQUIVALENTES DE CAIXA | 308.293,96 | 99.505,83 | 2.1.1 | OBRIGAÇÕES TRABALHISTAS E PREVIDENCIÁRIAS A PAGAR | 2.025,61 | 2.697,69 |
| 1.1.1.1 | CAIXA E EQUIVALENTES DE CAIXA | 308.293,96 | 99.505,83 | 2.1.1.1 | PESSOAL A PAGAR | 0,00 | 0,00 |
| 1.1.1.1.02 | FUNDO FIXO DE CAIXA | 0,00 | 0,00 | 2.1.1.2 | ENCARGOS SOCIAIS A PAGAR | 2.025,61 | 2.697,69 |
| 1.1.1.1.03 | BANCOS CONTA MOVIMENTO | 0,00 | 0,00 | 2.1.1.2.01 | ENCARGOS SOCIAIS A PAGAR | 2.025,61 | 2.697,69 |
| 1.1.1.1.04 | BANCOS CONTA ARRECADADO | 0,00 | 0,00 | 2.1.2 | OBRIGAÇÕES DE CURTO PRAZO | 2.142,38 | 13.914,42 |
| 1.1.1.1.05 | DISPONÍVEL VINCULADO EM C/C BANCÁRIA | 305.525,46 | 97.705,83 | 2.1.2.1 | OBRIGAÇÕES DE CURTO PRAZO | 2.142,38 | 13.914,42 |
| 1.1.1.1.06 | DISPONIBILIDADES EM TRÂNSITO | 0,00 | 0,00 | 2.1.2.1.01 | OBRIGAÇÕES FISCAIS DE CURTO PRAZO | 1.188,77 | 0,00 |
| 1.1.1.1.07 | RESPONSÁVEL POR SUPRIMENTO | 2.768,50 | 1.800,00 | 2.1.2.1.02 | DEPÓSITOS CONSIGNÁVEIS | 498,09 | 923,98 |
| 1.1.2 | CRÉDITOS DE CURTO PRAZO | 863.855,97 | 0,00 | 2.1.2.1.03 | FORNECEDORES/PRESTADORES DE SERVIÇOS | 455,52 | 12.990,44 |
| 1.1.2.1 | CRÉDITOS A RECEBER | 863.855,97 | 0,00 | 2.1.2.1.04 | OUTRAS OBRIGAÇÕES DE CURTO PRAZO | 0,00 | 0,00 |
| 1.1.2.1.01 | CRÉDITOS DO EXERCÍCIO | 363.861,84 | 0,00 | 2.1.3 | DEMAIS OBRIGAÇÕES DE CURTO PRAZO | 0,00 | 9.295,88 |
| 1.1.2.1.02 | CRÉDITOS DE EXERCÍCIOS ANTERIORES | 499.994,13 | 0,00 | 2.1.3.1 | CONTAS A PAGAR | 0,00 | 0,00 |
| 1.1.3 | DEMAIS CRÉDITOS E VALORES DE CURTO PRAZO | 4.483,09 | 53.883,19 | 2.1.3.2 | TRANSFERÊNCIAS LEGAIS | 0,00 | 2.718,88 |



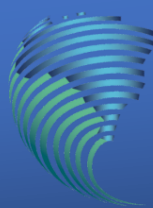

| | | | | | | | |
|------------|---|---------------------|---------------------|------------|------------------------------------|-------------|-------------|
| 1.1.3.1 | ADIANTAMENTOS CONCEDIDOS A PESSOAL E A TERCEIROS | 0,00 | 0,00 | 2.1.3.2.01 | TRANSFERÊNCIAS LEGAIS | 0,00 | 2.718,88 |
| 1.1.3.1.04 | TÍTULOS FEDERAIS | 0,00 | 0,00 | 2.1.3.4 | OUTRAS OBRIGAÇÕES | 0,00 | 6.577,00 |
| 1.1.3.2 | TRIBUTOS E CONTRIBUIÇÕES A RECUPERAR | 0,00 | 0,00 | 2.1.3.4.01 | OUTRAS OBRIGAÇÕES A PAGAR | 0,00 | 6.577,00 |
| 1.1.3.2.01 | TRIBUTOS E CONTRIBUIÇÕES A RECUPERAR | 0,00 | 0,00 | 2.1.4 | PROVISÕES DE CURTO PRAZO | 7.202,71 | 0,00 |
| 1.1.3.3 | EMPRÉSTIMOS CONCEDIDOS | 0,00 | 0,00 | 2.1.4.1 | PROVISÕES TRABALHISTAS | 7.202,71 | 0,00 |
| 1.1.3.3.01 | EMPRÉSTIMOS CONCEDIDOS | 0,00 | 0,00 | 2.1.4.1.01 | PROVISÕES TRABALHISTAS | 7.202,71 | 0,00 |
| 1.1.3.4 | CRÉDITOS POR DANOS AO PATRIMÔNIO | 0,00 | 53.581,84 | 2.1.4.1.02 | PROVISÕES TRABALHISTAS (P) | 0,00 | 0,00 |
| 1.1.3.4.01 | DIVERSOS RESPONSÁVEIS | 0,00 | 53.581,84 | 2.1.4.2 | PROVISÕES TRABALHISTAS (P) | 0,00 | 0,00 |
| 1.1.3.6 | OUTROS CRÉDITOS E VALORES DE CURTO PRAZO A RECEBER | 4.483,09 | 301,35 | 2.1.5.1 | EMPRÉSTIMOS OBTIDOS | 0,00 | 0,00 |
| 1.1.3.6.01 | ENTIDADES PÚBLICAS DEVEDORAS | 4.483,09 | 301,35 | 2.1.5.1.01 | EMPRÉSTIMOS OBTIDOS | 0,00 | 0,00 |
| 1.1.5.1.01 | VAR. PATRIMONIAIS DIMINUTIVAS PAGAS ANTECIPADAMENTE | 0,00 | 0,00 | 2.1.9 | RECEITAS ANTECIPADAS | 880,72 | 428,81 |
| | | | | 2.1.9.1 | RECEITAS ANTECIPADAS | 880,72 | 428,81 |
| | | | | 2.1.9.1.01 | RECEITAS ANTECIPADAS | 880,72 | 428,81 |
| 1.2 | ATIVO NÃO-CIRCULANTE | 1.072.036,33 | 1.039.632,44 | 2.2 | PASSIVO NÃO- CIRCULANTE | 0,00 | 0,00 |
| 1.2.1 | ATIVO REALIZÁVEL A LONGO PRAZO | 982.292,14 | 953.978,25 | 2.2.1 | DÍVIDA DE LONGO PRAZO | 0,00 | 0,00 |
| 1.2.1.1 | CRÉDITOS REALIZÁVEIS A LONGO PRAZO | 982.292,14 | 953.978,25 | 2.2.1.1 | DÍVIDA DE LONGO PRAZO | 0,00 | 0,00 |
| 1.2.1.1.03 | DÍVIDA ATIVA | 982.292,14 | 953.978,25 | 2.2.2.1 | DEPÓSITOS JUDICIAIS | 0,00 | 0,00 |
| 1.2.2 | INVESTIMENTOS, IMOBILIZADO E INTANGÍVEL | 89.744,19 | 85.654,19 | | | | |
| 1.2.2.1 | INVESTIMENTOS | 1.117,63 | 1.117,63 | | | | |
| 1.2.2.1.01 | INVESTIMENTOS | 1.117,63 | 1.117,63 | | | | |
| 1.2.2.2 | IMOBILIZADO | 88.626,56 | 84.536,56 | | | | |
| 1.2.2.2.01 | BENS MÓVEIS | 85.601,55 | 81.511,55 | | | | |

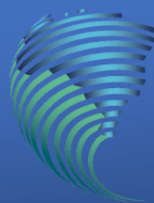

| 1.2.2.2.02 | BENS IMÓVEIS | 3.025,01 | 3.025,01 | | | | |
|-------------------|--------------|----------------|--------------------|-------------------|--------------------------|--------------|--------------|
| | | | | 2.3 | PATRIMÔNIO LÍQUIDO | 2.236.417,93 | 1.166.684,66 |
| | | | | 2.3.1 | PATRIMÔNIO LÍQUIDO | 2.236.417,93 | 1.166.684,66 |
| | | | | 2.3.1.1 | PATRIMÔNIO LÍQUIDO | 2.236.417,93 | 1.166.684,66 |
| | | | | 2.3.1.1.01 | PATRIMÔNIO SOCIAL | 2.236.417,93 | 1.166.684,66 |
| | | | | 2.3.1.1.01.01 | RESULTADOS ACUMULADOS | 2.236.417,93 | 1.166.684,66 |
| | | | | 2.3.1.1.01.01.001 | DO EXERCÍCIO | 1.069.733,27 | 0,00 |
| | | | | 2.3.1.1.01.01.002 | De Exercícios Anteriores | 1.166.684,66 | 1.166.684,66 |
| Especificação | Valor Atual | Valor Anterior | Especificação | Valor Atual | Valor Anterior | | |
| ATIVO FINANCEIRO | 312.777,05 | 153.389,02 | PASSIVO FINANCEIRO | 12.251,42 | 26.336,80 | | |
| ATIVO PERMANENTE | 1.935.892,30 | 1.039.632,44 | PASSIVO PERMANENTE | 0,00 | 0,00 | | |
| SALDO PATRIMONIAL | | | | 2.236.417,93 | 1.166.684,66 | | |

Compensações

| Saldo dos Atos Potenciais Ativos | | | Saldo dos Atos Potenciais Passivos | | |
|--|-------------|----------------|--|-------------|----------------|
| Especificação | Valor Atual | Valor Anterior | Especificação | Valor Atual | Valor Anterior |
| CONTROLES CREDORES | 0,00 | 0,00 | CONTROLES CREDORES | 0,00 | 0,00 |
| EXECUÇÃO DOS ATOS POTENCIAIS | 0,00 | 0,00 | EXECUÇÃO DOS ATOS POTENCIAIS | 0,00 | 0,00 |
| ATOS POTENCIAIS ATIVOS | 0,00 | 0,00 | ATOS POTENCIAIS PASSIVOS | 0,00 | 0,00 |
| ATOS POTENCIAIS ATIVOS A EXECUTAR | 0,00 | 0,00 | ATOS POTENCIAIS PASSIVOS A EXECUTAR | 0,00 | 0,00 |
| EMPRÉSTIMOS OBTIDOS A EXECUTAR | 0,00 | 0,00 | EMPRÉSTIMOS CONCEDIDOS A EXECUTAR | 0,00 | 0,00 |
| EXECUÇÃO DE RESPONSABILIDADES DE TERCEIROS POR VALORES, TÍTULOS E BENS | 0,00 | 0,00 | OBRIGAÇÕES CONVENIADAS A EXECUTAR | 0,00 | 0,00 |
| DIREITOS CONTRATUAIS A EXECUTAR | 0,00 | 0,00 | OBRIGAÇÕES CONTRATUAIS A EXECUTAR | 0,00 | 0,00 |
| DIREITOS EM COMODATOS A EXECUTAR | 0,00 | 0,00 | OBRIGAÇÕES EM COMODATOS A EXECUTAR | 0,00 | 0,00 |
| OUTROS ATOS POTENCIAIS ATIVOS A EXECUTAR | 0,00 | 0,00 | OUTROS ATOS POTENCIAIS PASSIVOS A EXECUTAR | 0,00 | 0,00 |



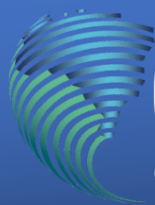

| | | | | | |
|--|------|------|-------------------------------------|------|------|
| ATOS POTENCIAIS ATIVOS EXECUTADOS | 0,00 | 0,00 | ATOS POTENCIAIS PASSIVOS EXECUTADOS | 0,00 | 0,00 |
| EMPRÉSTIMOS OBTIDOS EXECUTADOS | 0,00 | 0,00 | EMPRÉSTIMOS CONCEDIDOS EXECUTADOS | 0,00 | 0,00 |
| DIREITOS CONVENIADOS EXECUTADOS | 0,00 | 0,00 | | | |
| DIREITOS CONTRATUAIS EXECUTADOS | 0,00 | 0,00 | OBRIGAÇÕES CONTRATUAIS EXECUTADAS | 0,00 | 0,00 |
| OUTROS ATOS POTENCIAIS ATIVOS EXECUTADOS | 0,00 | 0,00 | | | |

Quadro do Superávit/Déficit Financeiro

| | Valor Atual | Valor Anterior |
|----------------------|-------------|----------------|
| Superávit Financeiro | 300.525,63 | 127.052,22 |

EVALDO DA SILVA

CPF: 260.806.800-68
(Presidente)

FERNANDO TADEU DE MIRANDA
BORGES

CPF: 161.910.991-34
(Tesoureiro)

APARECIDA SILVIA ROSSINI

CPF: 349.965.599-34
CRC: MT 5549/C-4
(Contador)