

**CONSELHO REGIONAL DE ECONOMIA 14ª REGIÃO
MATO GROSSO**

RELATÓRIO DE GESTÃO DO EXERCÍCIO 2022

Cuiabá, 30 de dezembro de 2022



Conselho Regional de Economia 14ª Região/MT

**Relatório de Gestão de
Exercício 2022**

Relatório de Gestão do exercício de 2022 apresentado aos órgãos de controle interno e externo, aos Conselheiros deste egrégio Conselho, à sociedade, como prestação de contas anual a que esta Unidade está obrigada nos termos do art. 70 da Constituição Federal, elaborado de acordo com as disposições da DN TCU nº 146/2015, da portaria TCU nº 321/2015, conforme IN TCU nº 84/2020 e das orientações do Regimento Interno do Conselho Regional de Economia 14ª Região - MT.

Cuiabá, 30 de dezembro de 2022



LISTA DE SIGLAS E ABREVIações

COFECON = Conselho Federal de Economia

COFI = Comissão de Orientação e Fiscalização

CORECON MT = Conselho Regional de Economia 14ª Região - Mato Grosso

CTC = Comissão de Tomada de Contas

NBC = Normas Brasileiras de Contabilidade

TCU = Tribunal de Contas da União



LISTA DE QUADRO

Quadro 1 – Principais Dirigentes

Quadro 2 – Composição do Colegiado

Quadro 3 – Estrutura Organizacional

Quadro 4 – Dados Quantitativos - Produção Documental e demais atividades desenvolvidas pelo Setor de Fiscalização

Quadro 5 – Dívida Ativa Administrativa e Executiva (2018 – 2022)

Quadro 6 - Processos Administrativos Analisados em 2022

Quadro 7 – Inscrições de débitos em Cartório e Justiça Federal TRF

Quadro 8 – Distribuição de Lotação Efetiva

Quadro 9 – Detalhamento da Estrutura de Cargos em Comissão e Funções Gratificadas

Quadro 10 – Quantidade de Funcionários por Nível de Escolaridade - Situação apurada em 31/12/22

Quadro 11 – Remuneração Funcionários Efetivos e Contratos

Quadro 12 – Contratos de prestação de serviços

Quadro 13 – Receitas, previsão de orçamento e orçamento total

Quadro 14 - Orçamento 2022 previsto inicial

Quadro 15 - Orçamento realizado com reformulação por superávit

Quadro 16 – Receitas - Orçada e Arrecadada

Quadro 17 – Receita Arrecadada X Despesa Realizada

Quadro 18 – Diversos Responsáveis, Entidade Públicas Devedoras e Suprimento de Fundos

Quadro 19 - Resto a Pagar

Quadro 20 – Encargos

Quadro 21 - Provisão Trabalhista



LISTA DE GRÁFICO

Gráfico 1 – Termos de Acordo Parcelamentos Realizados (2018 – 2022)

Gráfico 2 – Abertura de Registros – PF (2018 – 2022)

Gráfico 3 – Cancelamento de Registros – PF (2018 – 2022)

Gráfico 4 – Abertura de Registro - PJ (2018 – 2022)

Gráfico 5 – Cancelamento de Registro - PJ (2018 – 2022)

LISTA DE ANEXOS

Anexo I - Balanço Financeiro

Anexo II - Balanço Orçamentário

Anexo III - Balanço Patrimonial

Anexo VI - Demonstrativo de Fluxo de Caixa

Anexo V - Demonstrativo das Variações Patrimonial

Anexo VI - Demonstrações Patrimonial Comparado



SUMÁRIO

LISTA DE SIGLAS E ABREVIações.....	3
LISTA DE QUADRO.....	4
LISTA DE GRÁFICO.....	5
LISTA DE ANEXOS.....	6
MENSAGEM DO PRESIDENTE	9
INTRODUÇÃO	10
Missão.....	10
Visão	10
Valor.....	10
INFORMAÇÕES SOBRE A GESTÃO	11
1. VISÃO GERAL DA ORGANIZAÇÃO E AMBIENTE EXTERNO	11
1.1. Identificação e Atributos da Entidade	11
1.2. Normas e regulamentos de criação, alteração e funcionamento da unidade.....	12
1.3. Informações sobre dirigentes e colegiados.....	13
1.4. Apresentação do organograma funcional com descrição sucinta das competências e das atribuições das áreas.....	15
2. GOVERNANÇA ESTRATÉGICA E ALOCAÇÃO DE RECURSOS	16
2.1. Descrição das Estruturas de Governança – Instâncias Deliberativas e Democráticas	16
2.2. Estrutura Administrativa Estratégica.....	16
2.3. Finalidade e competências institucionais da entidade jurisdicionada	16
2.4. São ainda atribuições do CORECON-MT:.....	17
2.5. Canais de acesso do cidadão.....	17



3. RISCOS, OPORTUNIDADES E PERSPECTIVAS	19
3.1. Gestão de riscos e controles internos.....	19
4. RESULTADOS E DESEMPENHO DA GESTÃO	20
4.1. Registro e Fiscalização - Resultados da área fim.....	20
4.2. Jurídico.....	23
4.3. DESCRIÇÃO SINTÉTICA DAS AÇÕES DO CORECON-MT	25
4.3. 1. Resultado das Ações 2022 Refletida na Mídia	32
4.4. GESTÃO DE PESSOAS.....	33
4.5. Gestão patrimonial e infraestrutura.....	34
4.6. Gestão de custos.....	34
5. INFORMAÇÕES ORÇAMENTÁRIAS, FINANCEIRAS E CONTÁBEIS	35
5.1. Informações sobre os responsáveis pelas informações contábeis	35
5.2. Relatório da Contabilidade e da Auditoria	35
5.3 5.3. Relatório da Prestação de Contas da Contabilidade	35
5.3.1. INTRODUÇÃO	35
ANEXOS	41
Declaração do Contador afirmativa da fidedignidade das demonstrações contábeis	54

MENSAGEM DO PRESIDENTE

Chegamos ao final de 2022, um ano com eventos importantes para o futuro do país, dentre eles, o principal, a eleição de um novo governo. A nós, economistas, cabe o importante papel de, mais uma vez, contribuir com nossa nação, desenvolvendo nossas atividades com zelo, responsabilidade e senso crítico, pautado nas ciências econômicas e sendo constantemente desafiados dentro do contexto socioeconômico que se desenha à nossa frente.

Nós, do Conselho Regional de Economia de Mato Grosso, tivemos a importante missão de, neste ano que passou, realizar a modernização da estrutura física da nossa sede. O Corecon-MT, localizado no Centro Político Administrativo, no coração de Cuiabá, não passava por uma reforma há praticamente duas décadas. Com trabalho arduo e minucioso na busca pela recuperação de créditos inerentes a anuidades não pagas de anos anteriores, desenvolvido pelos servidores, sob a orientação e dedicação desta diretoria, conseguimos fluxo de caixa para implementar a troca do piso, da cobertura, rede de dados, reformulação da fachada (ainda não concluída), implantação de portas e janelas em blindex, reforma completa dos banheiros proporcionando a acessibilidade, troca total do sistema elétrico observando as normas de segurança existentes, sistema hidráulico, implantação de sistema de proteção com gravação de imagens, alarme e detector de presença, e implantação de iluminação adequada do prédio. Sabemos que ainda há muitos avanços pela frente e que, mesmo diante de uma pandemia, fizemos a lição de casa e conseguimos manter a boa administração dos recursos da entidade.

Diante de um novo ano, 2023 se apresenta a nós como um livro em branco, onde podemos ajudar a escrever um futuro melhor, com boas perspectivas, seja no âmbito local, no setor público ou privado.

Acreditamos que um bom ano não acontece ao acaso, e sim, é fruto de uma construção coletiva, que conta com a colaboração de todos aqueles que estão empenhados no sucesso de uma ideia, de um objetivo, de um negócio.

É nesse espírito, de colaboração e de comprometimento, é que desejamos a cada economista deste estado, um 2023 de muitas realizações, de prosperidade e de muito trabalho!
Juntos, somos mais fortes!

Um abraço fraternal!

Evaldo da Silva
Presidente Corecon-MT 2022



INTRODUÇÃO

O Conselho Regional de Economia de Mato Grosso – CORECON-MT, Autarquia Federal dotada de personalidade jurídica de direito público, criada com base na Lei Federal Nº 1.411/51, a qual é regulamentada pelo Decreto Nº 31.794/52 (com nova redação dada pela Lei Nº 6.021/74, Lei Nº 6.537/78, e Resoluções do Conselho Federal de Economia – COFECON), tem como missão, a fiscalização do exercício da profissão de economista inclusive no que diz respeito à disciplina e a ética, atuando em defesa da sociedade.

Missão

Contribuir para o desenvolvimento da profissão no Estado de Mato Grosso e assegurar o exercício legal e ético da profissão do economista, primando pela qualidade na prestação dos serviços, realizando o registro e a fiscalização de profissionais e organizações, atuando como fator de proteção da sociedade.

Visão

Ser referência como órgão de profissão regulamentada que contribui de forma decisiva para o desenvolvimento econômico e social.

Valor

Compromisso ético, político e social; Gestão democrática e transparente; Diálogo com a categoria; Compromisso com as normativas e as deliberações constituídas pelo Pleno.

INFORMAÇÕES SOBRE A GESTÃO

1. VISÃO GERAL DA ORGANIZAÇÃO E AMBIENTE EXTERNO

1.1. Identificação e Atributos da Entidade

Denominação Completa: Conselho Regional de Economia 14ª Região

Denominação Abreviada: CORECON-MT

Natureza Jurídica: Autarquia Federal

Jurisdição: Estado de Mato Grosso

CNPJ: 03.527.264/0001-96

Principal Atividade: Fiscalização Profissional

Código CNAE: 8411-6/00

Telefones/Fax Contato: (65) 3644-1607 / (65)3644-2003 / (65) 3644-1635

WhatsApp: (65) 3644-1607 / (65) 3644-2003

Endereço Eletrônico: gerencia@corecon-mt.org.br / contato@corecon-mt.org.br

Página na Internet: <http://www.corecon-mt.org.br/>

Endereço Postal: Rua 06, Quadra 11, Lote 02, Centro Político Administrativo, Cep: 78049-922. Cuiabá-MT.

1.2. Normas e regulamentos de criação, alteração e funcionamento da unidade

O Conselho Federal de Economia (COFECON), com sede na Capital Federal, e os Conselhos Regionais de Economia (CORECON), criados pelo art. 6º da Lei 1411/51 (com a redação dada pela Lei 6021/74), são autarquias dotadas de personalidade jurídica de direito público para o cumprimento das missões fixadas por aquela Lei (art. 1º § 1º da Lei 6.537/78).

[Lei n.º 1.411, de 13 de agosto de 1951](#)

Dispõe sobre a Profissão de Economista.

[Decreto n.º 31.794, de 17 de novembro de 1952](#)

Dispõe sobre a regulamentação do exercício da profissão de economista, regida pela Lei nº 1.411, de 13.08.1951, e dá outras providências.

[Lei n.º 6.021, de 03 de janeiro de 1974](#)

Altera dispositivos da Lei n.º 1.411, de 13.08.1951, que dispõe sobre a profissão de economista; atualiza valores das anuidades, taxas e multas, subordinando as a percentuais do maior salário mínimo, e altera a denominação dos Conselhos Federal e Regionais.

[Lei n.º 6.206, de 07 de maio de 1975](#)

Dá valor de documento de identidade às carteiras expedidas pelos órgãos fiscalizadores de exercício profissional e dá outras providências.

[Lei n.º 6.537, de 19 de junho de 1978](#)

Altera dispositivos da Lei n.º 1.411, de 13.08.1951, que dispõe sobre a profissão de Economista.

[Lei nº 6.839, de 30 de outubro de 1980](#)

Dispõe sobre o registro de empresas nas entidades fiscalizadoras do exercício de profissões.

[Lei n.º 12.514, de 28 de outubro de 2011](#)

Dá nova redação ao art. 4º da Lei nº 6.932, de 7 de julho de 1981, que dispõe sobre as atividades do médico-residente e trata das contribuições devidas aos conselhos profissionais em geral.



1.3. Informações sobre dirigentes e colegiados.

Quadro 1 – Principais Dirigentes

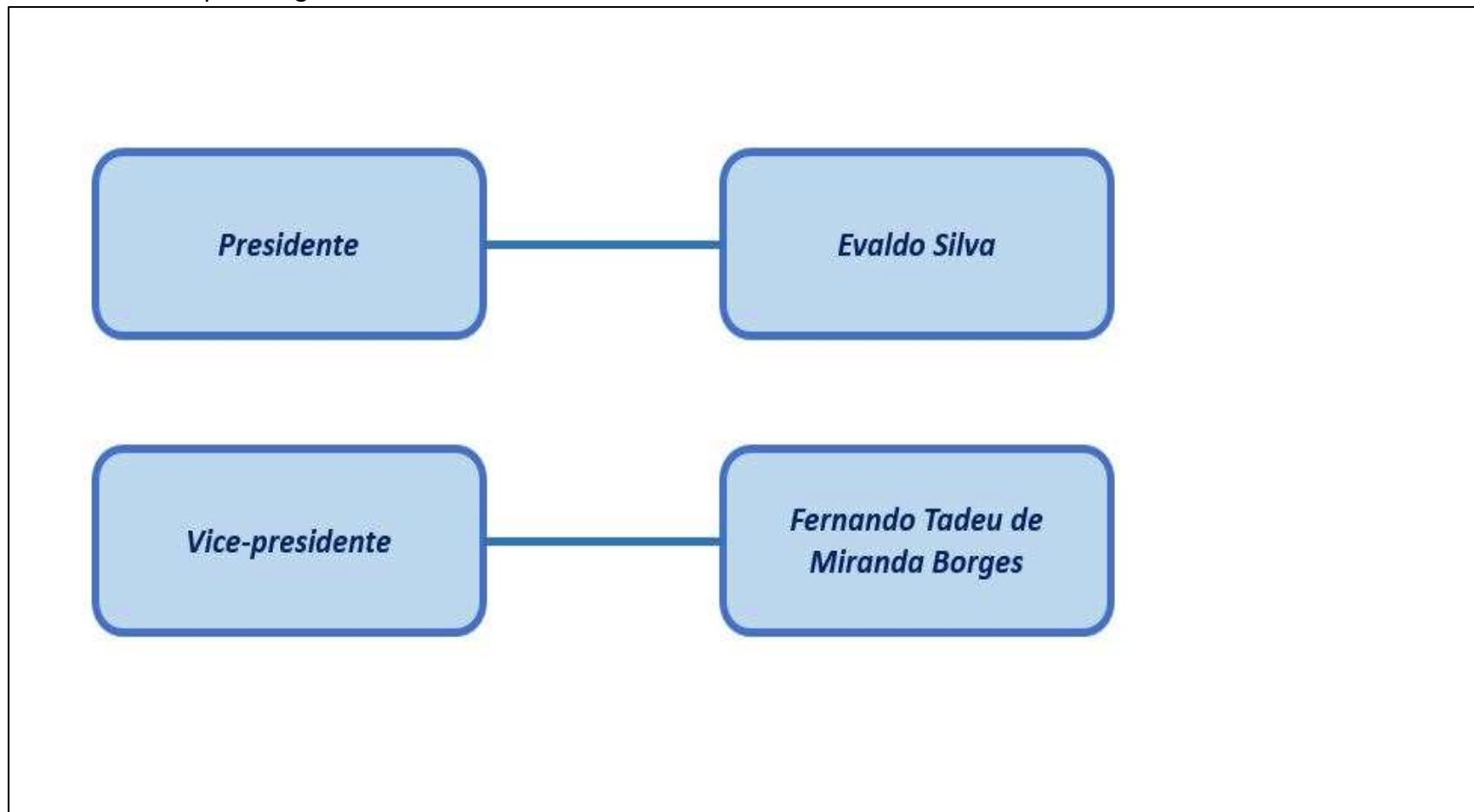

Quadro 2 – Composição do Colegiado.

<i>Efetivos</i>	<i>Suplentes</i>
Terço - 2020 a 2022	Terço - 2020 a 2022
Reginaldo Conceição Amorim	-
Antônio Benedito Maciel Costa	-
Fernando Tadeu de Miranda Borges	-
Terço - 2021 a 2023	Terço - 2021 a 2023
Eroaldo de Oliveira	Adão Barbosa Garcia
Antônio Leitoleone Araújo Bezerra	Jacques Saboia Paes de Barros
Rosbeck da Penha Bucair	Loaci Argemira Cavalcanti
Terço - 2022 a 2024	Terço - 2022 a 2024
Evaldo da Silva	Carlos Theobaldo de Souza
Kênia Alves Campos	Emanuel Jesus Daubian Costa
Gonçalo Papazian	Washington Cançado



1.4. Apresentação do organograma funcional com descrição sucinta das competências e das atribuições das áreas.

Quadro 3 – Estrutura Organizacional

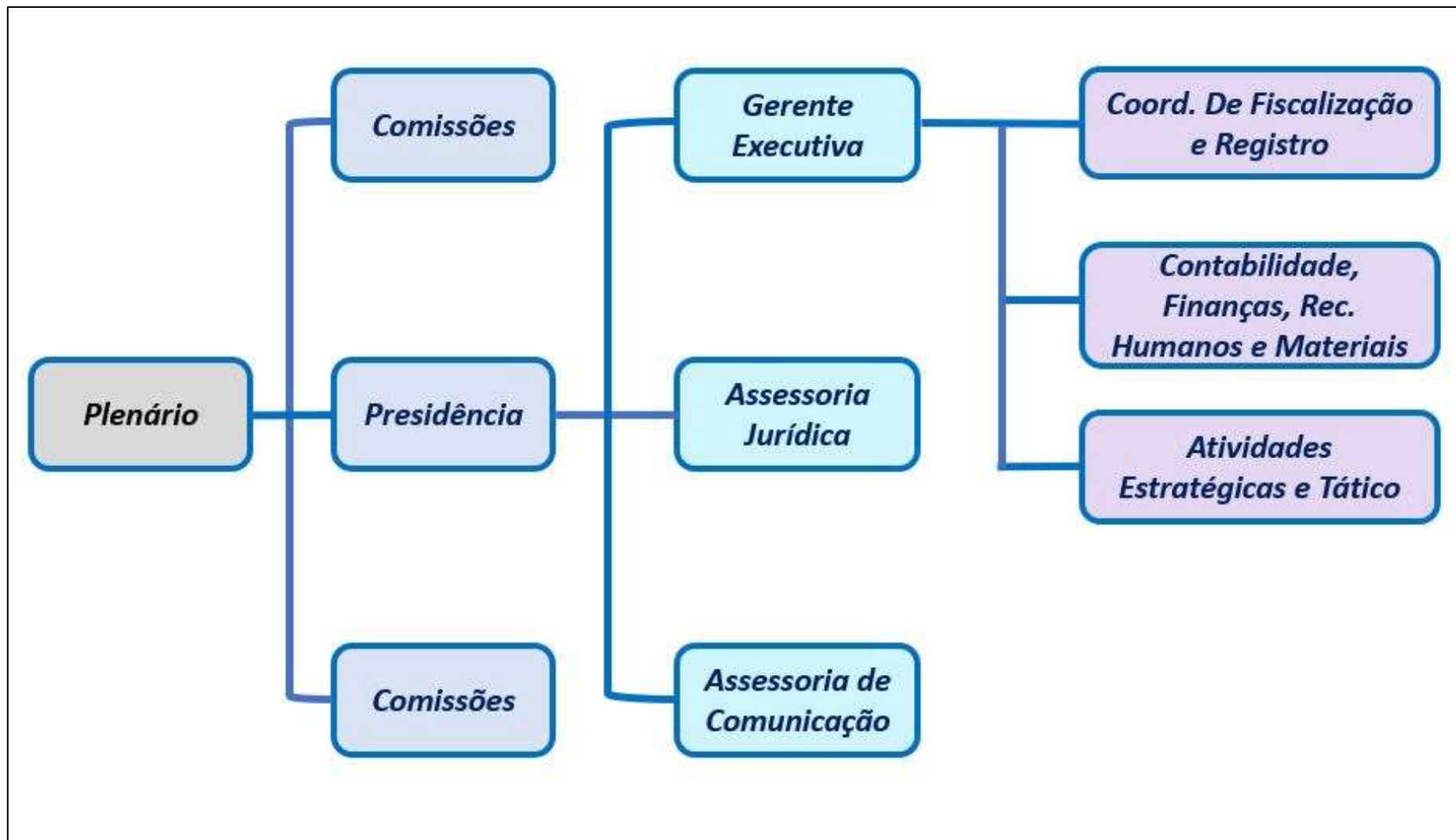

2. GOVERNANÇA ESTRATÉGIA E ALOCAÇÃO DE RECURSOS

2.1. Descrição das Estruturas de Governança – Instâncias Deliberativas e Democráticas

Eleição: O processo eleitoral ocorre todo o ano para renovação de 1/3 dos membros do colegiado, com mandato de três anos.

Plenário: Órgão superior de decisão colegiada;

Comissões: Órgãos colegiados específicos;

Presidência: Órgão principal de decisão singular;

Comissão de tomada de contas: Formada por um Presidente e mais dois membros, todos nomeados por portaria. Comissão permanente prevista em regimento interno Art. 65;

Ouvidoria do Corecon/MT: Exercida por um ouvidor, escolhido dentre os conselheiros do CORECON/MT, com mandato de 1 ano.

Cofecon: Sempre que necessário ocorrem outras auditorias realizadas por instância superior, através do Conselho Federal de Economia;

2.2. Estrutura Administrativa Estratégica

Assessoria Técnica: Órgão que visa suprir os serviços de assessoramento e/ou assistência das atividades de gestão do Presidente e do Conselho. Os serviços de Assessoria Jurídica devem constituir, sobretudo, em atividades estratégicas ao processo de fiscalização do Corecon-MT, bem como recuperação e defesa do crédito público;

Gerência Executiva: Responsável pela operacionalização das atividades estratégica e tático/operacional, compreendendo o registro, a disciplina e o exercício de fiscalização da Profissão do Economista.

2.3. Finalidade e competências institucionais da entidade jurisdicionada

As ações dos Conselhos Federal e Regionais de Economia têm por fundamento a missão institucional a eles atribuída pela Lei 1411/51 e como princípio básico de legitimidade a preservação da incolumidade dos interesses da sociedade em função do exercício profissional. A fundamentação detalhada desses princípios de legitimidade pode ser encontrada na Nota Técnica 3 desta consolidação. (Precedente: TRF 4ª, Região, 3ª Turma, Apelação em Mandado de Segurança 95.04.53304-3/PR, DJU 25/11/98)

Compete aos Conselhos Regionais de Economia (art. 10 da Lei 1411/51):



- a) Organizar e manter o registro profissional dos economistas;
- b) Fiscalizar a profissão de economista;
- c) Expedir as carteiras profissionais;
- d) Auxiliar o COFECON na divulgação da técnica e cumprimento do programa referido no art. 7º, letra "i" da Lei 1411/51; e) impor as penalidades previstas na lei;
- e) Elaborar o seu regimento interno para exame e aprovação pelo COFECON.

2.4. São ainda atribuições do CORECON-MT:

- A. Realizar o programa de atividades elaborado pelo COFECON no sentido de disseminação da técnica econômica nos diversos setores da economia nacional promovendo estudos e campanhas em prol da racionalização econômica do país (Decreto 31794/521, art. 36);
- B. Arrecadar as multas, anuidades, taxas e demais rendimentos, bem como promover a distribuição das cotas de arrecadação conforme os critérios de repartição fixados na Lei 1411/51 (Decreto 31794/521, art. 36);
- C. Organizar e desenvolver cursos, palestras, seminários e discussões a respeito de ética profissional (inclusive nas escolas de Economia), visando à formação da consciência dos futuros economistas para os problemas fundamentais da Ética.
- D. Estabelecer normas reguladoras para os processos administrativos por meio dos quais exerce suas competências de fiscalização, registro e administração, obedecidas as normas desta consolidação (Decreto 31794/521, Arts. 30 alíneas í, k, é, e 50)

2.5. Canais de acesso do cidadão

Os canais de comunicação disponibilizados a sociedade em geral têm sido aprimorados a cada ano. Diariamente são postadas notícias de interesse do profissional da Economia, tanto as relacionadas ao CORECON, quanto informações do mundo na esfera Econômica, no sítio eletrônico do CORECON-MT, nas redes sociais da entidade, bem como, o envio de boletins eletrônicos por e-mail. A publicação trimestral da revista COFECON é um canal importante para registrar fatos e números da Classe Econômica Mato-grossense. Para fins de solicitações, reclamações, denúncias e sugestões no sítio eletrônico do conselho são disponibilizados telefone e e-mail da ouvidoria; banner do Portal de

Transparência e Acesso à Informação, no qual é possível acessar diversas informações institucionais e o E-SIC (Sistema Eletrônico do Serviço de Informações ao Cidadão) que permite que qualquer pessoa, física ou jurídica, encaminhe pedidos de acesso à informação.

O Portal de Transparência e Acesso à Informação do Conselho Regional de Economia 14ª Região-MT (CORECON) encontra-se disponível no sítio eletrônico do CORECON <http://www.corecon-mt.org.br> desde 2017 e vem passando por diversas adequações com o intuito de fortalecer a transparência e o controle social. Com a entrada em vigor, em maio de 2012, da Lei nº 12.527/2011, que tem o propósito de regulamentar o direito constitucional de acesso aos cidadãos das informações sobre atos de gestão, aplicável a toda à Administração Pública, o Sistema COFECON/CORECONS. O objetivo deste canal de comunicação é oferecer informações que permitam aos profissionais de Economia e à sociedade acompanhar a administração financeira, orçamentária e patrimonial da entidade em tempo real. São disponibilizadas, também, informações relacionadas à estrutura e as ações realizadas pelo CORECON-MT.



3. RISCOS, OPORTUNIDADES E PERSPECTIVAS

3.1. Gestão de riscos e controles internos

O Conselho Regional de Economia do Estado de Mato Grosso (14ª Região) pautou sua gestão de trabalho em 2022, em cumprir com o Plano de Trabalho elaborado e enviado ao COFECON.

Dentre as ações de competência do CORECON-MT está, à fiscalização da atividade profissional de pessoas e empresas atuantes no estado de Mato Grosso, bem como a busca de redução da inadimplência junto ao CORECON-MT. Este Regional vem dando continuidade a estas ações no sentido de valorização da classe e cumprimento de maneira mais eficiente e eficaz, da missão do Conselho.

As áreas programáticas a serem trabalhadas, são: Fiscalização; Valorização da profissão de economista; Parcerias institucionais e Intensificação das relações com instituições de ensino e estudantes de economia. Observando os anseios da classe e na busca da melhoria contínua, por meio de seu presidente, vice-presidente e conselheiros, procurou discutir os objetivos estratégicos e refletir sobre os rumos organizacionais, procurando realinhá-los buscando traçar e unificar o seu Planejamento Estratégico.

O Planejamento Estratégico do Sistema COFECON/CORECONs foi validado no início em janeiro do ano, com metas a serem alcançadas até o 31.12.2022. A partir de então, todos os projetos ou atividades passaram a ser concebidos pelo Conselho CORECON-MT, para atender a sua visão de futuro.

Na Autarquia não há unidade de controladoria interna. Contudo, conforme mencionado acima, no item 3.4, a função de órgão de controle interno do CORECON-MT, para efeitos do artigo 74 da Constituição Federal e dos artigos 49 a 51 da Lei nº 8.443/92, é exercida, através de sua Comissão de Tomada de Contas – CTC, constituída por meio do Regimento Interno. (Decisão TCU 701/98). O Plenário do CORECON-MT, na primeira Sessão anual, elegeu duas comissões permanentes, a Comissão de Tomada de Contas e a Comissão de Licitação.

O CORECON – MT, não tem auditoria independente sobre as demonstrações contábeis. Atende às orientações emanadas do COFECON bem como das recomendações do Plenário e da CTC.

Comissão de tomada de contas tem competência de examinar e fiscalizar as demonstrações contábeis, orçamentárias e financeiras e respectivas documentações de embasamento, acompanhar a execução orçamentária da entidade; controlar o recebimento de legados, doações e subvenções; emitir parecer sobre a prestação de contas e proposta orçamentária, opinar sobre operações de crédito, procedimento de contratação, inversões patrimoniais e assuntos ligados à contabilidade e administração de que lhe forem submetidos.

4. RESULTADOS E DESEMPENHO DA GESTÃO

4.1. Registro e Fiscalização - Resultados da área fim

Dando continuidade ao plano de metas da fiscalização, tais como recuperação fiscal por inserção dos inadimplentes em cartório de protesto, certidões em dívida ativa, cobrança via telefones, e-mails e via correios, com objetivo de trazer os economistas de volta a condição de adimplentes e reforçar aumentar a receita deste regional.

Quadro baseado no trabalho realizado pelo Setor de Fiscalização do Conselho Regional de Economia 14ª Região Mato Grosso.

Quadro 4 – Dados Quantitativos - Produção Documental e demais atividades desenvolvidas pelo Setor de Fiscalização

DOCUMENTO	QUANTIDADE
Registro Ativo – PF (Total)	1064
Registro Ativo – PJ	13
Registro Ativo - PF (Ativo com Desconto)	10
Remido em Extinção	116
Notificação – PF (Fiscalização)	34
Notificação – PJ	00
inscrição em Dívida Ativa – PF	26
Inscrições de novos registros – PF	14
Inscrições de novos registros – PJ	01
Cancelamentos de Registro Definitivo – PF	41
Cancelamentos de Registro Definitivo – PJ	00
Comunicações Diversas (ligação telefônica, e-mail, atendimento presencial)	2.128 (aproximado)
Acordos/Parcelamentos Realizados	100 (R\$ 128.219,83)
Acordos/Realizados VIII RECREDE	55 (R\$ 103.637,77)
Parcelamentos Realizados (Execução Fiscal)	13 (R\$ 70.163,05)
Inscrições de débitos em Cartório de Protestos (Parcelamentos em atraso)	26
Emissão Carteiras Profissionais 1ª Via	14
Emissão Carteiras Profissionais 2ª Via	05
Pedidos de Suspensão	02
Prorrogação de Pedido de Suspensão	00

Adimplente Ativo - PF	292
Inadimplentes Ativo - PF	646
Adimplente Ativo - PF (Ativos com Descontos)	08
Inadimplentes Ativo - PF (Ativos com Descontos)	02
Adimplentes Ativos – PJ	08
Inadimplentes Ativos – PJ	05
Atividades Desenvolvidas	QUANTIDADE
INFORMES SOBRE DÉBITOS	2021 (Número Aproximado)
Informes por e-mail, telefone, presencial e por Whatsapp	3.050
Ofício PJ - Emissão de Postagens com AR (Aviso de Recebimento)	02
Ofício PF - Emissão de Postagens com AR (Aviso de Recebimento)	06
Total	3.058

Fonte: Setor de Fiscalização - Banco de Dados – SISCAFWeb/BRConselho - Dez / 2022.

Gráfico 1 – Termos de Acordo Parcelamentos Realizados (2018 – 2022)

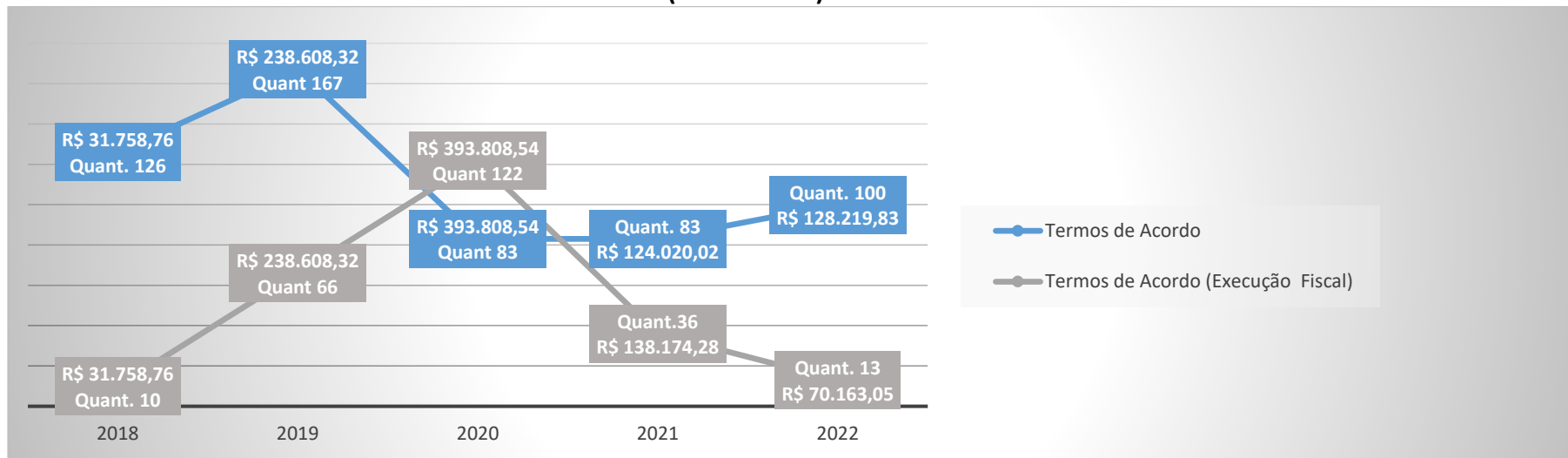

Fonte: Setor de Fiscalização - Banco de Dados – SISCAFWeb/BRConselho - Dez / 2022.



Gráfico 2 – Abertura de Registros – PF (2018 – 2022)



Gráfico 3 – Cancelamento de Registros – PF (2018 – 2022)



Fonte: Setor de Fiscalização - Banco de Dados – SISCAFWeb/BRConselho - Dez / 2022.

De acordo com o gráfico 2 e 3, após o período agravante da pandemia no Brasil e, conseqüentemente, em Mato Grosso, houve um aumento considerado de novos registros de Pessoa Física no Corecon-MT, indicando a retomada da economia. Mas em contrapartida, houve maior número de registros cancelados consequência de aposentadoria, que corresponde a 75,61% dos registros cancelados neste conselho. Já para abertura de novos registros de Pessoa Jurídico, este mante-se estável, corresponde a 1 registro, mas não houve solicitação de cancelamento no decorrer do de 2022, como aponta os gráficos abaixo:

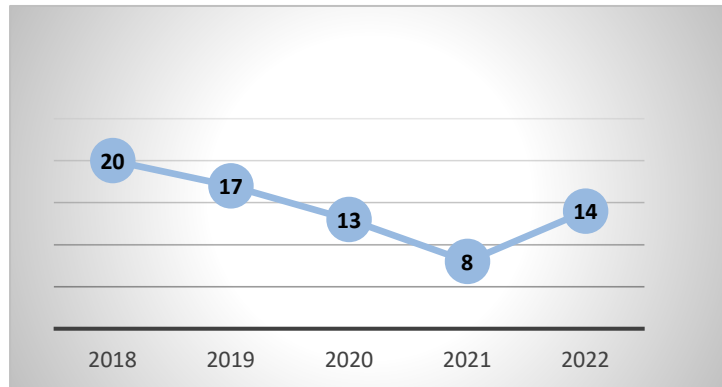
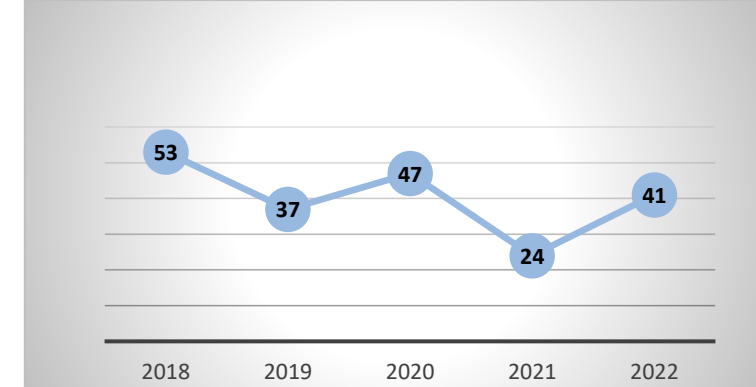
Gráfico 4 – Abertura de Registro - PJ (2018 – 2022)



Gráfico 5 – Cancelamento de Registro - PJ (2018 – 2022)



Fonte: Setor de Fiscalização - Banco de Dados – SISCAFWeb/BRConselho - Dez / 2022.

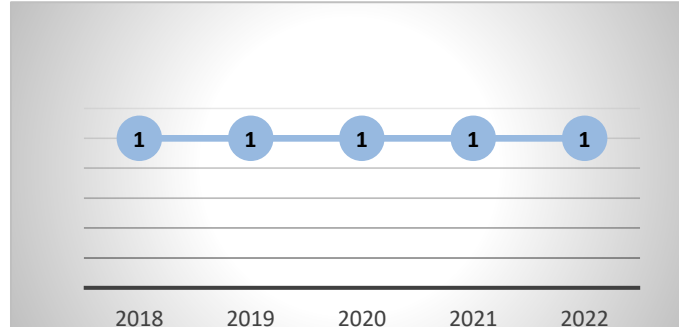
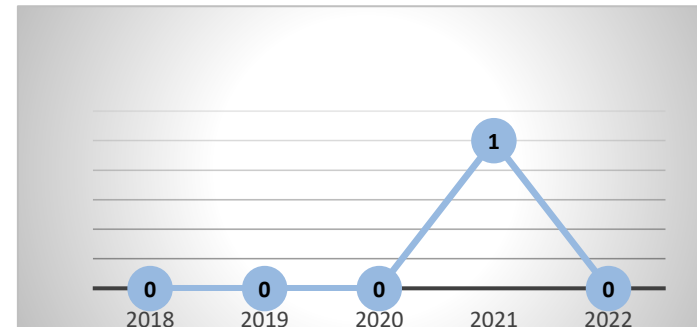

4.2. Jurídico

Dentre os Trabalhos realizados pela assessoria jurídica, destaca-se a manifestação e ajuizamento.

Quadro 5 – Dívida Ativa Administrativa e Executiva (2018 – 2022)

Dívida Ativa Administrativa	2018		2019		2020		2021		2022	
	Quant.	Valor	Quant.	Valor	Quant.	Valor	Quant.	Valor	Quant.	Valor
Pago	2	1.788,47	1	1.211,28	3	2.422,04	2	1.820,62	1	1.944,42
A receber	38	44.578,96	35	37.902,90	26	25.291,76	24	20.853,60	29	152.195,77

Dívida Ativa Executiva	2018		2019		2020		2021		2022	
	Quant.	Valor	Quant.	Valor	Quant.	Valor	Quant.	Valor	Quant.	Valor
Pago	12	8.985,43	4	2.799,58	24	38.727,19	19	26.668,75	21	46.535,45
A receber	221	256.413,43	195	207.100,20	14	13.618,84	17	73.206,34	7	2.640,69

Fonte: BRConselho, Dez/2022.

Quadro 6 - Processos Administrativos Analisados em 2022

Descrição	Quantidade
Ativo com Desconto	2
Cancelamento por Exercício de Outra Profissão	10
Cancelamento por Aposentadoria	31
Suspensão de Registro	2
Pedido de Desconto	1
Solicitação de Transferência	2
Abertura de Registro Pessoa Física	14
Abertura de Registro Pessoa Jurídica	1
Ações de Execução Fiscal	35
Total	98

Fonte: Jurídico, 2022.

Quadro 7 – Inscrições de débitos em Cartório e Justiça Federal TRF

DADOS DIVERSOS	2022 (Número Aproximado)
Inscrições em dívida ativa (Justiça Federal TRF – 1ª Região Seção Judiciária de MT)	0 (R\$ 0,00)
Inscrições de débitos em Cartório de Protestos (Parcelamentos em atraso)	26 (R\$ 103.089,14)

Fonte: Jurídico / CRA - Central de Remessa de Arquivos, 2022.

Foram encaminhados ao cartório 713 títulos no período de 01/01/2019 à 31/12/2022, totalizando a importância de R\$ 2.814.985,72, dos quais R\$ 103.089,14, encaminhados somente em 2022.



4.3. DESCRIÇÃO SINTÉTICA DAS AÇÕES DO CORECON-MT



05/01/2022

Economista Evaldo Silva é reeleito por unanimidade presidente do Corecon-MT na gestão 2022

Economista Evaldo Silva é reeleito por unanimidade presidente do Corecon-MT na gestão 2022

“Nesta quarta-feira (05) ocorreu a eleição de presidente e vice do Conselho Regional de Economia de Mato Grosso (Corecon-MT). Por unanimidade, foi reeleito na segunda gestão consecutiva

da entidade, o economista Evaldo Silva. Como vice na chapa, está o economista Fernando Tadeu de Miranda Borges.

Na ocasião também tomaram posse um terço dos conselheiros efetivos e suplentes, no exercício de 2022 a 2024, eleitos no final do ano de 2021. Entre os efetivos: Evaldo Silva, Kênia Alves Campos e Gonçalo Papazian. Já os suplentes são: Emanuel Jesus Daubian Costa, Carlos Theobaldo de Souza e Washington Cançado.”



06/01/2022

Anuidade 2022 será efetivada somente via internet

Anuidade 2022 será efetivada somente via internet

Anuidade 2022 deverá ser feita somente pela internet, por meio do Portal de Serviços web do Corecon-MT.

A medida visa reduzir custos de impressão e postagem, contribuir para a preservação ambiental, além de facilitar a vida do economista regularmente registrado. Esse sistema foi implementado no Conselho desde 2020 e tem se mostrado eficiente.

“As novas medidas resultaram na redução de custos, melhoria na arrecadação e uma melhor comunicação entre o conselho, os profissionais e a sociedade mato-grossense. Vale reforçar também a nossa contribuição para o desenvolvimento sustentável, reduzindo a necessidade de impressão e os impactos na natureza”, destaca o presidente Evaldo Silva.

Pagamento da Anuidade

Os profissionais poderão optar pela modalidade de pagamento - integral ou parcelada. Está mantida a opção de 10% de desconto para pagamento em cota única até 31 de janeiro de 2022 e 5% de desconto para pagamento até 28 de fevereiro. Há ainda a possibilidade de pagar parcelado, em até 3 vezes, sem desconto. O boleto está disponível no site do Corecon-MT. Para garantir o acesso, é necessário que economistas e empresas mantenham os dados cadastrais atualizados – como telefone, e-mail, endereço residencial e comercial.



12/01/2022

Corecon-MT protocola impugnação de edital de concurso da segurança por excluir economistas

Corecon-MT protocola impugnação de edital de concurso da segurança por excluir economistas

“O Conselho Regional de Economia de Mato Grosso (Corecon-MT), protocolou na última semana (07/01), um recurso pedindo a impugnação do Edital Nº 02/2022, que trata do provimento de

vagas na Segurança Pública, para o cargo de Perito Oficial Criminal. O pedido de impugnação foi feito à banca responsável pela organização do Concurso Público e, segundo a Assessoria Jurídica do Conselho, está fundamentado na Constituição Federal, no que tange à isonomia. Isso porque, o edital veta, sem justificativa, a participação de Economistas na disputa do cargo.

No documento, o Corecon-MT cita a lei para reforçar que a exclusão dos economistas no certame é completamente ilegal. “O Artigo 37 da Constituição Federal do Brasil de 1988 é claro quando diz que a Administração Pública deve agir com isonomia entre os participantes de certames públicos. Sendo assim, devemos salientar que há grave afronta à normativa, e conseqüentemente ao princípio da isonomia, inerente à administração pública na execução de seus atos, quando se verifica a exclusão, sem justificativa, do profissional economista dentre os chamados a participar como candidatos às vagas de Perito Oficial”, diz trecho da petição.”



16/02/2022

Corecon-MT apoia realização do Prêmio Paul Singer de Boas Práticas Acadêmicas

Corecon-MT apoia realização do Prêmio Paul Singer de Boas Práticas Acadêmicas

“O Prêmio Paul Singer de Boas Práticas Acadêmicas é uma iniciativa do Cofecon e do Instituto Paul Singer criada para incentivar atividades de economia solidária no formato de projetos de extensão,

preferencialmente em incubadoras universitárias. O Conselho Regional de Economia de Mato Grosso, Corecon-MT, apoia a iniciativa. “Sabemos como é importante esse movimento de aproximar os acadêmicos, os futuros economista, da vivência do mercado, por isso é importante incentivar a participação dos nossos estudantes nesse que é um prêmio nacional”, disse Evaldo.”

Corecon-MT altera regimento interno e define membros de Comissões para 2022

“A 747ª Sessão Plenária Ordinária do Conselho Regional de Economia, 14ª Região, foi realizada de maneira virtual na última terça-feira (15), e tratou de temas como a formação e aprovação da composição das comissões que integram o Conselho.

Ao todo, foram definidos os membros de sete comissões, sendo elas: Comissão de Fiscalização; Comissão de Tomada de Contas;



Comissão de Licitação; Comissão de Patrimônio; Comissão de Transparência; Comissão de Estudo e Comissão de Comunicação e Evento.

[...] Além das Comissões, os conselheiros aprovaram durante a Reunião Plenária, o calendário de reuniões para 2022 e ainda a alteração do Regimento Interno do Corecon-MT, no que se refere à possibilidade de manter as sessões plenárias no formato on-line, seguindo a Resolução nº 2.093/2021 do Conselho Federal de Economia (Cofecon).”



30/03/2022

Retomando o fôlego: os novos ares da economia em Mato Grosso

Artigo: Retomando o fôlego: os novos ares da economia em Mato Grosso

“Aos poucos, os ares da economia começam a soprar de maneira mais suave enquanto o ritmo financeiro demonstra sinais de retomada na economia, ao menos, em Mato Grosso, um estado de oportunidades. Embora

por aqui, também tenhamos sentido os impactos da pandemia, mostramos, mais uma vez, um cenário mais otimista e com ritmo de recuperação mais acelerado em comparação com outros entes federados. Prova disso é que, das 15 regiões pesquisadas pelo IBGE, em janeiro de 2022, 10 tiveram queda na produção industrial. Mato Grosso, além de figurar entre as que tiveram resultado positivo, ficou em primeiro lugar no ranking produtivo.

A queda de 2,4% da produção industrial nacional na passagem de dezembro de 2021 para janeiro de 2022, na série com ajuste sazonal, foi acompanhada por 10 dos 15 locais pesquisados. O

Amazonas registrou a queda mais acentuada (-13,0%). Já na outra ponta, Mato Grosso registrou aumento de (4,0%) marcando a quarta taxa positiva seguida e acumulando nesse período expansão de 37,6%.”



07/04/2022

Corecon-MT participa de Seminário Internacional e aborda rebote econômico no Brasil

Corecon-MT participa de Seminário Internacional e aborda rebote econômico no Brasil

“O vice-presidente do Conselho Regional de Economia de Mato Grosso (Corecon-MT), Fernando Tadeu de Miranda Borges, foi o convidado do Brasil para estar no conversatório promovido pela

Universidade Rafael Urdaneta, da Venezuela, com apoio da Câmara do Comércio da Venezuela e da Academia de Ciências Econômicas do Estado de Zulia, para falar sobre o rebote econômico da economia brasileira de 2021 em relação à 2020. Foram nove os países convidados da América Latina. A iniciativa e a coordenação foram da Profa. Dra. Patrícia Guilleazeau.

Para Fernando Tadeu, que também faz parte do quadro docente da Faculdade de Economia da Universidade Federal de Mato Grosso (UFMT), atuando na Pesquisa e na Extensão, a oportunidade de estar no conversatório foi importante pelo fato de promover uma reflexão mais aprofundada dos aspectos econômicos vividos pelos brasileiros nos últimos anos. Na economia, conforme Fernando Tadeu, rebote econômico significa uma pequena reposição de atividades anteriores, sem de fato trazer crescimento e

desenvolvimento econômico e social, e o conversatório uma forma de o Brasil aproximar-se mais da América Latina.

A iniciativa, segundo o vice-presidente do Corecon, estreita as relações latino-americanas, que viviam um rebote cultural; fortalece a reflexão e sinaliza a tentativa de um novo recomeço. [...] “Ter sido convidado para falar sobre o rebote econômico brasileiro de 2021 em relação à 2020, na Venezuela, me fez rever as ideias de crescimento e desenvolvimento econômico e social. O rebote de 2021 não foi suficiente para aliviar as perdas da década de 2010 e, além disso, temos de ser criativos para enfrentar 2022 e os anos que virão pela frente. O importante é que parece que despertamos enquanto América Latina para uma discussão conjunta”.



Inscrições para o XXVII Prêmio Brasil de Economia seguem até o dia 28/05. Abertas as inscrições para o XXVII Prêmio Brasil de Economia; prêmios chegam a R\$ 18 mil distribuídos para cada categoria

“A 27ª edição do Prêmio Brasil de economia já está com inscrições abertas e tem como objetivo, incentivar a investigação econômica em geral e estimular economistas e estudantes de economia a desenvolverem pesquisas voltadas para o conhecimento da realidade brasileira. Serão R\$ 18 mil em prêmios distribuídos para os vencedores de cada categoria. Prêmio Brasil de Economia contempla 4 (quatro) categorias distintas de trabalhos: I. livro de economia; II. artigo técnico ou

artigo científico; III. artigo temático; IV. monografia ou trabalho de conclusão de Curso de Graduação em Ciências Econômicas.”



Mato Grosso tem 220 estudantes inscritos no desafio nacional #QueroSerEconomista

Mato Grosso tem 220 estudantes inscritos no desafio nacional “Quero Ser Economista”

“O “Desafio Quero ser Economista” proposto desde 2016 pelo Conselho Federal de Economia (COFECON) mobilizou ativamente os Conselhos Regionais de Economia de todo país para a organização da ação.” “No Brasil ao

todo foram 3789 inscrições, dobrando o número de participantes em relação a 2021. Segundo o Conselho Federal de Economia “Minas Gerais, Mato Grosso, Sergipe, Rio de Janeiro, Tocantins e Rio Grande do Sul superaram a marca de 100 inscritos, algo que somente Pernambuco e Espírito Santo conseguiram no ano passado.” “No Estado de Mato Grosso inscreveram para o desafio 220 estudantes, primeiro lugar na região Centro-Oeste e quinto lugar entre os estados brasileiros, superado em número de inscrições apenas pelos estados: Espírito Santo (901 inscritos), Pernambuco (771), Ceará (543) e Minas Gerais (303).”



01/06/2022

Colaboradores do Corecon-MT recebem treinamento do Grupo Especial de Modernização e Capacitação do Cofecon

Colaboradores do Corecon-MT recebem treinamento do Grupo Especial de Modernização e Capacitação do Cofecon

“Os colaboradores do Conselho Regional de Economia de Mato Grosso (Corecon-MT), participam nos dias 1 e 2 de junho, do Treinamento de Fiscalização do Sistema Cofecon/Corecons. A capacitação faz parte do

planejamento elaborado pelo Grupo Especial de Modernização e Capacitação do Conselho Federal da autarquia, o Cofecon.”

“O presidente do Conselho em Mato Grosso, economista Evaldo Silva, destaca a importância do treinamento. “Nós priorizamos a questão da eficiência administrativa e, não há como se falar em eficiência, sem que haja capacitação constante e modernização dos processos. Nossa gestão é pautada nisso, porque nosso alvo é termos êxito no papel que um Conselho de Classe deve exercer, que é prioritariamente, o de fiscalizar o exercício da profissão. Quando bons profissionais estão no mercado, isso traz segurança a quem é atendido e ainda mais credibilidade à carreira”, disse Evaldo.”



04/07/2022

Corecon-MT divulga oportunidade de trabalho para economista atuar como consultor

Corecon-MT divulga oportunidade de trabalho para economista atuar como consultor

A vaga é para atuar como consultor(a) financeiro(a), na cidade de Cuiabá - MT, prestando consultoria financeira com análises e propostas para melhor

desempenho.



02/08/2022

Estudantes de Ciências Econômicas de MT se preparam para etapa regional da XI Gincana Nacional de Economia

Estudantes de Ciências Econômicas de MT se preparam para etapa regional da XI Gincana Nacional de Economia

“A Gincana, oferece aos graduandos em Ciências Econômicas a oportunidade de entenderem a conjuntura econômica do país por meio de uma simulação que envolve dilemas e questões a serem respondidas.” “Somos o quinto

estado com o maior número de inscritos. Isso mostra que nossos universitários estão engajados com essa ciência tão importante para a sociedade. O Corecon-MT sempre apoia e estimula a participação dos nossos acadêmicos, porque entendemos a importância de que eles vivenciem, na prática, a compreensão da dinâmica da economia e como é atuar nesse segmento”, disse o vice-presidente do Conselho Regional de Economia de Mato Grosso, prof. Fernando Tadeu de Miranda Borges.”

Participantes de MT

Estão inscritos na XI Gincana Nacional de Economia, 13 duplas de universitários que irão representar Mato Grosso na competição, sendo 9 duplas da Universidade Federal de Mato Grosso (UFMT); 3 da Universidade Estadual de Mato Grosso (UNEMAT); e uma da Universidade Federal em Rondonópolis.



Edital do Corecon-MT Sistema Eleitoral Eletrônico Conselho Regional de Economia da 14ª REGIÃO – MT

“Edital Eleição 2022
Conselho Regional de Economia da 14ª REGIÃO – MT, Disponibilizado em: [https://www.corecon-mt.org.br/noticia/edital-do-](https://www.corecon-mt.org.br/noticia/edital-do-corecon-mt-sistema-eleitoral-eletronico-conselho-regional-de-economia-da-14-regiao-mt)

12/08/2022

Edital do Corecon-MT Sistema Eleitoral Eletrônico Conselho Regional de Economia da 14ª REGIÃO - MT

[corecon-mt-sistema-eleitoral-eletronico-conselho-regional-de-economia-da-14-regiao-mt](https://www.corecon-mt.org.br/noticia/edital-do-corecon-mt-sistema-eleitoral-eletronico-conselho-regional-de-economia-da-14-regiao-mt)

Data da divulgação do resultado das eleições 2022: 31/10/2022

Chapa Única: Corecon Nossa Força e Nossa Voz

Quantidade de Economistas que votaram: 104 votos

Quantidade de votos: 84

Nomes dos Candidatos da Chapa Corecon Nossa Força e Nossa Voz:

- Econ. Fernando Tadeu de Miranda Borges
- Econ. Antonio Benedito Maciel Costa
- Econ. Reginaldo Conceição Amorim
- Econ. Josemeire Kenya Carvalho da Silva
- Econ. Gabriel Rey Leitão de Figueiredo
- Econ. Eroaldo de Oliveira
- Econ. Gonçalo Papazian



12/08/2022

Vice-presidente do Corecon-MT participa da abertura da VIII Semana de Economia da Unemat em Sinop

Vice-presidente do Corecon-MT participa da abertura da VIII Semana de Economia da Unemat em Sinop

“O Economista e Professor Fernando Tadeu de Miranda Borges, vice-presidente do CORECON/MT, representou o Conselho Federal de Economia (COFECON), na Conferência de Abertura da VIII SEMANA DO CURSO

DE ECONOMIA da UNEMAT de Sinop.

A cerimônia trouxe na conferência de abertura "Economia presente: mercado de trabalho e inserção produtiva para as novas gerações de economistas", um tema instigante e oportuno.”

Reforma da Sede do Corecon-MT

“A primeira etapa da reforma do prédio da sede do Corecon-MT foi concluída. A reforma do prédio só foi possível após um período de reorganização financeira da entidade de Classe, e, com uma boa administração financeira, houve sobra de caixa para fazer reparos estruturais e estéticos no imóvel que abriga o Conselho de Economia.

Apesar dos esforços da atual gestão, a parte de acabamento da fachada não pôde ser concluída ainda em 2022. O presidente do Conselho, Evaldo Silva, destaca que em 2023, com o trabalho de recuperação de débitos de inadimplentes, a conclusão da fachada poderá ser finalizada.



“Estamos felizes em proporcionar a reforma em nossa sede. O prédio estava com várias partes de janelas, piso e paredes danificadas. Conseguimos imprimir um ar mais moderno e clean ao nosso prédio, com objetivo de atender melhor nossos economistas. O objetivo é melhorar ainda mais”, disse Evaldo.”



Economistas de MT poderão renegociar débitos junto ao Conselho por meio do Programa RECREC

“Diante da atual situação econômica do país, em decorrência do alto índice de inadimplência dos economistas registrados e a necessidade de recuperação dos créditos

existentes nos Conselhos Regionais de Economia; o Conselho Regional de Economia de Mato Grosso (Corecon-MT), aderiu ao Programa Nacional de Recuperação de Créditos (Recred).

O programa, sob supervisão da Comissão de Tomada de Contas do Conselho Federal de Economia, tem o objetivo de promover a recuperação de créditos decorrentes de quaisquer débitos de pessoas físicas e jurídicas, inclusive os referentes às anuidades e às multas, vencidos até 31 de março de 2021.

Dentro do Recred, o economista que possuir algum débito junto ao Corecon-MT, poderá renegociar a dívida com vantagens parcelamentos e descontos de 30% a 100% sobre multas e juros na renegociação de débitos junto ao Conselho de Classe.”



21/11/2022

Registro Obrigatório: Corecon-MT oferece anuidade gratuita a economistas que se formarem em 2022

Registro Obrigatório: Corecon-MT oferece anuidade gratuita a economistas que se formarem em 2022

O registro profissional no Conselho de Classe é obrigatório para todo economista que deseja atuar na atividade. Como forma de incentivar uma adesão mais completa dos novos profissionais que irão ingressar no

mercado de trabalho em Mato Grosso, o Conselho Regional de Economia publicou uma resolução que concede aos novos economistas, formados este ano (2022), a gratuidade na anuidade no primeiro ano de carreira.

A medida estabelece 100% para a primeira anuidade, cobrada em 2023, e descontos gradativos nos dois anos seguintes, sendo 50% para a segunda anuidade (2024) e 25% para a terceira anuidade (2025).

De acordo com o presidente do Corecon-MT, Evaldo Silva, a decisão visa trazer mais segurança ao mercado, uma vez que o exercício da atividade profissional é regulamentado e todo economista precisa estar devidamente inscrito em seu Conselho de Classe. “Nós estamos fazendo essa aproximação do Conselho com os universitários, até para que eles possam ter mais conhecimento sobre o mercado, possibilidades de carreira, já que nossa área tem um amplo espaço de atuação. Para isso, é importante que esse profissional saia da universidade já devidamente inscrito e formalizado junto ao seu Conselho de Classe. Essa gratuidade no

primeiro ano e descontos nos dois anos seguintes, é um incentivo à essa formalização que é obrigatória”, disse Evaldo.

Fonte: Assessoria de comunicação e Gerência

Auxílio Financeiro concedido pelo Cofecon

16/06/2022 – O Corecon-MT solicita e recebe, R\$ 8.000,00 (oito mil reais), para ajudar no custeio da execução da obra da Sede do Corecon-MT;

22/12/2022 - O Corecon-MT solicita e recebe, R\$ 6.745,20 (seis mil setecentos e quarenta e cinco reais e vinte centavos), auxílio financeiro para Modernização Tecnológica.

Implantação do Sistema de Banco de Dados BRConselho

11/11/2022 a 18/12/2022, migração do Sistema de Banco de Dados do Siscaf para o Sistema BRConselho.

No ano de 2022

Sessões Plenárias

“9 Sessões Plenárias Ordinárias”

Portarias

“Foram criados 4 Portarias.”

Resoluções

“Foram criados 2 Resoluções.”

4.3. 1. Resultado das Ações 2022 Refletida na Mídia

Mídia Espontânea – Comunicação – Assessoria de Imprensa

Durante o ano de 2022 a Assessoria de Comunicação do Corecon-MT conseguiu, através da produção de conteúdo em formato jornalístico e de artigos, a publicação de matérias relacionadas ao Conselho em 66 publicações de Mídia espontânea nos principais sites do estado / Público Alcançado.

As publicações espontâneas de artigos serviram para fortalecer a imagem da entidade, mostrando a relevância da entidade e dos economistas diante do cenário econômico vivido.

Visibilidade

Em termos de visibilidade, podemos quantificar uma estimativa de 6.600.000 wiews (Seis milhões e seiscentos mil visualizações).

Em resumo, tem-se:

- Total de Releases enviados à Imprensa: 9 matérias
- Total de Artigos: 2 Artigos
- Veiculação Espontânea: 66 publicações de Mídia espontânea nos principais sites do estado / Público Alcançado: estimado de 6.600.000 wiews (Seis milhões e seiscentos mil visualizações)
- Matérias para Comunicação Interna (Institucional, via site Corecon): 14 matérias

Fonte: Andressa Boa Sorte, 2022.



4.4. GESTÃO DE PESSOAS

a) Demonstração da força de trabalho;

Em 31/12/2022 a força de trabalho do CORECON-14ª Região era composta de: 03 empregados, sendo 02 empregados efetivos, 01 empregados em cargo comissionado. De acordo com o cargo, a função e com a forma de ingresso na entidade, esses empregados estão divididos em:

- Economista Fiscal/Gerência/Administrativo: 02 empregados efetivos, sendo 01 em função de confiança.
- 6 Assessores: Um assessor jurídico, uma assessora contábil, uma Assessoria de Comunicação, um Assessor de Informática, um Assessor Web site e um na manutenção e limpeza.

Jornada de Trabalho: 40 horas semanais para os efetivos.

A despesa com pessoal do CORECON-14ª Região, em 2022, totalizou:

R\$ 111.081,84 (remuneração, 13º salário, férias e encargos).

Quadro 8 – Distribuição de Lotação Efetiva

Tipologias dos Cargos	Lotação
1. Funcionários Efetivos	02 – Administração

Fonte: Sistema de Folha de Pagamento

Quadro 9 – Detalhamento da Estrutura de Cargos em Comissão e Funções Gratificadas.

Tipologias dos Cargos	Lotação
1 Funcionário Comissionado	01 – Administração

Fonte: Sistema de Folha de Pagamento

Quadro 10 – Quantidade de Funcionários por Nível de Escolaridade - Situação apurada em 31/12/22

Tipologias dos Cargos	Lotação	Nível Escolaridade
1. Funcionários Efetivos	02 - Administração	Superior
2 Funcionário Comissionado	01 - Administração	Superior
3. Prestadores de Serviço	06 - Administração	Superior
4. Total de Funcionários (1+2)	09 - Administração	

Fonte: Sistema de Folha de Pagamento

Quadro 11 – Remuneração Funcionários Efetivos e Contratos

Cargo	Vinculo	Remuneração
Assistente Administrativo	Efetivo	R\$ 2.039,65
Analista Fiscal	Efetivo	R\$ 2.174,48
Gerente Executivo	Contrato	R\$ 2.276,96

Fonte: Sistema de Folha de Pagamento



b) Processo de ingresso de funcionários na entidade, caso realizado no exercício de referência;

As modalidades de ingresso dos empregados do CORECON-14ª Região são:

Concurso Público (cargos efetivos)

Recrutamento Amplo (cargos em comissão – Gerências e Assessorias). Cabe informar que os cargos de Gerência e Assessorias podem ser ocupados por empregados efetivos da autarquia em função de confiança.

c) Qualificação da força de trabalho de acordo com a estrutura de cargos, idade e nível de escolaridade.

Os aumentos salariais no CORECON-14ª Região são aplicados de acordo com as seguintes situações: Ajustes salariais legais, ocorridos na data base da categoria, em 1º de Maio de cada ano, de acordo com o INPC.

Contudo, em 2022 esse reajuste foi adiado devido ao processo da obra estrutural da Sede do Corecon/MT.

O Corecon-MT, em 2022, manteve contratos de prestação de serviços, como segue abaixo:

Quadro 12 – Contratos de prestação de serviços

Tipologias dos Cargos	Descrição
1. Prestador de Serviço	Limpeza e Higiene
2. Prestador de Serviço	Tecnologia da Informação
3. Prestador de Serviço	Assessoria de Comunicação
4. Prestador de Serviço	Assessoria de Contabilidade
5. Prestador de Serviço	Assessoria Jurídica
6. Prestador de Serviço	Assessoria de Informática
7. Prestador de Serviço	Serviços de Engenharia Civil (Reforma da Sede)

4.5. Gestão patrimonial e infraestrutura

Em 2022, o CORECON/MT efetuou aquisição de um notebook, no valor total de R\$ 4.399,00. Com o levantamento do seu acervo patrimonial que está devidamente catalogado e numerado, com controle de suas movimentações. Nesse, mesmo período deu continuidade a reforma estrutural da Sede do Corecon/MT e cuidou de sua área externa para se adequar às exigências da prefeitura do Centro Político Administrativo no que diz respeito à higienização das árvores e gramados.

4.6. Gestão de custos

A gestão pautou por dar continuidade em combater a inadimplência. Para tanto efetuou intensa cobrança, judicial e extrajudicial, procurando pelos créditos ativos, onde todos os custos e despesas foram direcionados para esta finalidade, contudo, foi possível dar início a reforma estrutural da Sede em 2021 e sua continuidade em 2022.



5. INFORMAÇÕES ORÇAMENTÁRIAS, FINANCEIRAS E CONTÁBEIS

5.1. Informações sobre os responsáveis pelas informações contábeis

As Demonstrações Contábeis são de responsabilidade da Administração cujas despesas foram organizadas e lançadas pela assessoria contábil, em conformidade com as práticas contábeis adotadas no Brasil, elaboradas conforme dispõe a Lei nº. 4320/64, e observância às Normas Brasileiras de Contabilidade Aplicadas ao Setor Público (NBCASP) e sua nova harmonização internacional e aos Princípios Contábeis geralmente aceitos, bem como o que regulamenta a Parte V – Demonstrações Contábeis do Manual de Contabilidade Aplicada ao Setor Público, da Secretaria do Tesouro Nacional (STN).

5.2. Relatório da Contabilidade e da Auditoria

Descrição das estruturas de governança corporativa é o sistema por meio do qual se exerce e se monitora o controle nas entidades. É o sistema pelo qual as organizações são dirigidas, monitoradas e incentivadas. No CORECON-MT o sistema de governança apresenta a seguinte estrutura: O Corecon/MT envia ao COFECOM, que verifica os procedimentos e as demonstrações contábeis da autarquia.

Os apontamentos recomendados pela Auditoria, são analisados pelo CORECON-14ª Região. Se passíveis de justificativa, os esclarecimentos e as documentações para embasamento destas justificativas são encaminhados para o COFECOM. Se observado necessidade de mudança nos procedimentos apontados pela Auditoria, estes novos procedimentos são acatados pelo CORECON-14ª Região.

5.3. Relatório da Prestação de Contas da Contabilidade

PRESTAÇÃO DE CONTAS DO CORECON14 EXERCÍCIO DE 2022

5.3.1. INTRODUÇÃO

Os Balanços Patrimoniais, Financeiros, Orçamentários e a Demonstração das Variações Patrimoniais, bem como as demais peças demonstrativas do processo, obedecem rigorosamente às instruções denominadas pelo Tribunal de Contas da União.

I. ESCRITURAÇÃO

A Escrituração contábil executada durante o exercício de 2022, foi realizada através de sistema computadorizado específico para a entidade, processando-se com regularidade e atualização. Os lançamentos foram efetuados em observância às formalidades legais e técnicas, que disciplina a matéria. A documentação contábil comprobatória dos atos e fatos administrativos foi arquivada em ordem racional e cronológica.

II. DO ORÇAMENTO

O orçamento para o exercício de 2022 foi orçado em R\$ 618.227,35 (Seiscentos e dezoito mil, duzentos e vinte e sete reais e trinta e cinco centavos), tendo sido aprovado com a seguinte discriminação:

Quadro 13 – Receitas, previsão de orçamento e orçamento total

RECEITA	VALOR ORÇADO	VALOR ARRECAD.	%
Receita de Contrib.	327.527,35	352.168,83	107,52
Receita Patrimonial	4.500,00	12.684,57	281,87
Receita de Serviços	13.800,00	9.477,90	68,68
Receita Financeira	57.600,00	39.189,69	68,03
Outras Rec. Correntes	155.400,00	199.346,75	128,28
PREV. ORÇAMENTO	618.227,35	509.326,71	101,96
Transf. Financeira	-	14.745,20	
SUPERÁVIT FINANCEIRO	400.000,00	-	-
ORÇAMENTO TOTAL	1.018.227,35	580.141,10	-

Fonte: Contabilidade, 2022.

Obs.: Reformulação orçamentária por Superávit Financeiro de Exercícios Anteriores para reforma da sede.

Quadro 14 - Orçamento 2022 previsto inicial

DESPESAS CORRENTES		
Despesa de Pessoal	132.239,46	21,39%
Material de Consumo	14.000,00	2,26%
Serv. Terc. E Encargos	289.300,00	46,80%
Transferências Correntes	102.287,89	16,55%
Despesa de Capital	65.400,00	10,58%
Contingências	15.000,00	2,43%
TOTAL DA DESPESA	618.227,35	100,00 %

Fonte: Contabilidade, 2022.

Quadro 15 - Orçamento realizado com reformulação por superávit

DESPESA	VALOR ORÇADO	DESP. REALIZADA	%
Pessoal e encargos	125.039,46	111.081,84	88,84
Material de consumo	7.430,00	4.351,51	58,57
Serv, Terceiros e encargos	284.770,00	260.896,93	91,62
Despesas de Capital	498.700,00	497.030,70	99,67
ORÇAMENTO TOTAL	1.018,227,35	982.094,23	96,45

Fonte: Contabilidade, 2022.



III. DA EXECUÇÃO DO ORÇAMENTO

A execução orçamentária e financeira da Receita e Despesa pode ser assim demonstrada:

Quadro 16 – Receitas - Orçada e Arrecadada

RECEITA	VALOR R\$
Receita Orçada	618.227,35
Receita Arrecadada	580.141,10
(=) Receita Arrecadada a Maior	38.086,25

Fonte: Contabilidade, 2022.

Conforme demonstrada acima a Receita Arrecadada atingiu 93,84 % do valor no exercício de 2022.

Quadro 17 – Receita Arrecadada X Despesa Realizada

DESPESA	VALOR R\$
Receita arrecadada	580.141,10
Despesa Realizada Corrente	473.896,63
(=) Despesa Realizada a Menor	106.244,47

Fonte: Contabilidade, 2022.

No confronto entre Receita Arrecadada e a Despesa Corrente Realizada verificou-se um Superávit Orçamentário no valor de R\$ 106.244,47 (Cento e seis mil, duzentos e quarenta e quatro reais e quarenta e sete centavos).

IV. CONTABILIDADE

Os registros Contábeis os quais originaram a presente Prestação de Contas, foram procedidos com observância ao Plano de Contas aplicável às Entidades Fiscalizadoras das Profissões Liberais, de acordo com o Sistema de Contabilidade (Siscac) do sistema COFECON/CORECONS.

V. BALANÇO PATRIMONIAL

Na análise do Balanço Patrimonial relativo ao exercício de 2022 constatou-se que o Conselho apresentou um Déficit Financeiro, no valor de R\$ 999,79 (Novecentos e noventa e nove reais e setenta e nove centavos).

VI. DEMONSTRAÇÃO DAS VARIAÇÕES PATRIMONIAIS

Na análise das Demonstrações das Variações Patrimoniais relativa ao exercício de 2022, verificou-se que o Conselho apresentou um Superávit Patrimonial, no valor de R\$ 419.194,38 (Quatrocentos e dezenove mil, cento e noventa e quatro reais e trinta e oito centavos).

VII. BALANÇO FINANCEIRO

Na análise do balanço financeiro relativo ao exercício de 2022, verificou-se que o Conselho apresentou um saldo para o exercício seguinte, no valor de R\$ 23.149,00 (Vinte e três mil, cento e quarenta e nove reais).

VIII. REALIZÁVEL / PASSIVO

ATIVO FINANCEIRO

DIVERSOS RESPONSÁVEIS / DEVEDORES DA ENTIDADE

O valor de R\$ 1.239,22 (Um mil, duzentos e trinta e nove reais e vinte e dois centavos), corresponde aos direitos conforme abaixo discriminados:

Quadro 18 – Diversos Responsáveis, Entidade Públicas Devedoras e Suprimento de Fundos

Diversos Responsáveis	R\$ 72,70
Entidades Públicas Devedoras	R\$ 526,61
Suprimento de fundos	R\$ 639,91
TOTAL	R\$ 1.239,22

Fonte: Contabilidade, 2022.

ENTIDADES PÚBLICAS DEVEDORAS

O valor de R\$ 526,61 (Quinhentos e vinte e seis reais e sessenta e um centavos), lançado em Entidades Públicas Devedoras, corresponde ao bloqueio Bacen na data de 04/03/2020 a identificar.

PASSIVO FINANCEIRO

RESTOS A PAGAR

CREDORES DA ENTIDADE

O valor inscrito em Restos a Pagar é de R\$ 11.002,57 (Onze mil, dois reais e cinquenta e sete centavos), conforme abaixo discriminado:

Quadro 19 - Resto a Pagar

CAB – Águas Cuiabá	R\$ 116,28
Escritório Contábil R P Ltda	R\$ 2.260,00
Honorários Medeiros Advogados	R\$ 4.250,00
Cooperativa Coomplementar	R\$ 2.416,67
Net Pixel	R\$ 662,50
Studios Tecnologia	R\$ 250,00
Titânia Comunicações	R\$ 251,20
Marcel Dias Pereira - Informática	R\$ 650,00
CXW – Tecnologia Empresarial	R\$ 180,00
TOTAL	R\$ 11.036,65

Fonte: Contabilidade, 2022.



ENCARGOS SOCIAIS A PAGAR E RETENÇÕES A RECOLHER

O valor dos encargos de dezembro no exercício de 2022.

Quadro 20 – Encargos

Inss a recolher	R\$ 1.395,57
FGTS a recolher	R\$ 778,93
Pis/Pasep a recolher	R\$ 64,91
TOTAL	R\$ 2.239,41

Fonte: Contabilidade, 2022.

Inss retido a recolher	R\$ 529,64
IRRF s/ fopag a recolher	R\$ 13,97
Retenções COSIRF a recolher	R\$ 41,33
TOTAL	R\$ 584,94

Fonte: Contabilidade, 2022.

PROVISÃO TRABALHISTA

Quadro 21 - Provisão Trabalhista

Provisão de Férias	R\$ 8.832,98
Provisão de encargos sociais férias	R\$ 2.694,03
TOTAL	R\$ 11.527,01

Fonte: Contabilidade, 2022.

IX. DA DOCUMENTAÇÃO

Toda a documentação contábil da Entidade está devidamente arquivada em ordem cronológica, onde constatamos que todas as despesas realizadas foram devidamente comprovadas.

X. SUPRIMENTOS DE FUNDOS

A concessão e prestação de contas dos suprimentos de fundos foram efetuadas de conformidade com a regulamentação pertinente.

XI. RECURSOS HUMANOS

Nesta área, constatamos que o Conselho cumpriu rigorosamente com suas obrigações patronais e fiscais, tendo pago todos os seus encargos sociais de 2022.

XII. CONTRATOS

O Conselho mantém em 31/12/2022 contrato de prestação de serviços de Sistema de Contabilidade Informatizada, Assessoria Contábil, Assessoria Jurídica, Assessoria de



Informática, Assessoria Comunicação, Manutenção e Limpeza, Assessoria de Web Site e Segurança Eletrônica onde se constatou que foram realizados dentro da legislação pertinente.

XIII. CONCLUSÃO

Em face da análise procedida na documentação contábil que deu origem a Prestação de Contas relativa ao exercício de 2022, e considerando que não se constatou nenhum fato que impeça a aprovação das contas do Conselho Regional de Economia CORECONMT 14, informamos que a mesma está apta à aprovação.

Cuiabá, 03 de fevereiro de 2023.

Aparecida Silvia Rossini
Contadora - CRCMT n.º 5549/O-4



ANEXOS



CONSELHO REGIONAL DE ECONOMIA 14ª REGIÃO - CORECON MT

CNPJ: 03.527.264/0001-96

QUADRA 11 LOTE 02 SN

CUIABA-MT

Telefone: (65) 3644-2003

Balanco Financeiro

Ano do Exercício: 2022

Período: 01/01/2022 até 31/12/2022

Ingressos Títulos	Valor	Dispêndios Títulos	Valor
RECEITA ORÇAMENTARIA	580.141,10	DESPESA ORÇAMENTARIA	982.094,23
RECEITAS CORRENTES REALIZADA	565.395,90	DESPESAS CORRENTES LIQUIDADAS	485.063,53
RECEITAS DE CAPITAL REALIZADAS	14.745,20	DESPESAS DE CAPITAL LIQUIDADAS	497.030,70
RECEITA EXTRA-ORÇAMENTARIA	1.045.785,47	DESPESA EXTRA-ORÇAMENTARIA	1.043.068,99
ADIANTAMENTOS CONCEDIDOS A PESSOAL E A TERCEIROS	5.841,83	ADIANTAMENTOS CONCEDIDOS A PESSOAL E A TERCEIROS	5.841,83
CRÉDITOS POR DANOS AO PATRIMÔNIO	0,00	CRÉDITOS POR DANOS AO PATRIMÔNIO	72,70
OUTROS CRÉDITOS E VALORES DE CURTO PRAZO A RECEBER	33.303,30	OUTROS CRÉDITOS E VALORES DE CURTO PRAZO A RECEBER	33.303,30
PESSOAL A PAGAR	85.127,33	PESSOAL A PAGAR	85.127,33
ENCARGOS SOCIAIS A PAGAR	25.961,46	ENCARGOS SOCIAIS A PAGAR	23.722,05
OBRIGAÇÕES DE CURTO PRAZO	778.406,18	OBRIGAÇÕES DE CURTO PRAZO	777.787,16
TRANSFERÊNCIAS LEGAIS	108.733,25	TRANSFERÊNCIAS LEGAIS	108.733,25
VALORES EM TRÂNSITO	8.000,00	VALORES EM TRÂNSITO	8.481,37
Reconhecimento de Direitos	412,12	Reconhecimento de Direitos	0,00
DISPONÍVEL DO EXERCÍCIO ANTERIOR	422.385,65	DISPONÍVEL PARA O EXERCÍCIO SEGUINTE	23.149,00
TOTAL GERAL	2.048.312,22	TOTAL GERAL	2.048.312,22

 EVALDO DA SILVA
 CPF: 260.806.800-68
 (Presidente)

 APARECIDA SILVIA ROSSINI
 CPF: 349.965.599-34
 CRC: MT 5549/O-4
 (Contador)





CONSELHO REGIONAL DE ECONOMIA 14ª REGIÃO - CORECON MT

CNPJ: 03.527.264/0001-96

QUADRA 11 LOTE 02 SN

CUIABA-MT

Telefone: (65) 3644-2003

Balanco Orçamentário

Ano do Exercício: 2022

Período: 01/01/2022 até 31/12/2022

Número Conta	Descrição	Previsão Inicial	Previsão Atualizada	Receita Realizada	Saldo
6.2.1	RECEITAS CORRENTES PREVISTAS	618.227,35	618.227,35	565.395,90	52.831,45
6.2.1.1	CONTRIBUIÇÕES	327.527,35	327.527,35	352.168,83	-24.641,48
6.2.1.2	EXPLORAÇÃO DE BENS E SERVIÇOS	13.800,00	13.800,00	9.477,90	4.322,10
6.2.1.3	FINANCEIRAS	4.500,00	4.500,00	68.225,14	-63.725,14
6.2.1.4	OUTRAS RECEITAS CORRENTES	272.400,00	272.400,00	135.524,03	136.875,97
6.2.2	RECEITAS DE CAPITAL PREVISTAS	0,00	400.000,00	14.745,20	385.254,80
6.2.2.5	TRANSFERÊNCIAS DE CAPITAL	0,00	0,00	14.745,20	-14.745,20
6.2.2.9	OUTRAS RECEITAS DE CAPITAL	0,00	400.000,00	0,00	400.000,00
	TOTAL DAS RECEITAS:	618.227,35	1.018.227,35	580.141,10	438.086,25
	DÉFICIT			409.243,24	
	TOTAL GERAL:			989.384,34	

Número Conta	Descrição	Dotação Inicial	Dotação Atual	Empenhada	Liquidada	Crédito Disponível
6.3.1	DESPESAS CORRENTES	537.827,35	519.527,35	492.353,64	485.063,53	27.173,71
6.3.1.1	PESSOAL E ENCARGOS	132.239,46	125.039,46	121.415,87	111.081,84	3.623,59
6.3.1.3	USO DE BENS E SERVIÇOS	303.300,00	292.200,00	270.937,77	265.248,44	21.262,23
6.3.1.6	TRIBUTÁRIAS E CONTRIBUTIVAS	102.287,89	102.287,89	100.000,00	108.733,25	2.287,89
6.3.2	DESPESAS DE CAPITAL CRÉDITO DISPONÍVEL	80.400,00	498.700,00	497.030,70	497.030,70	1.669,30
6.3.2.1	INVESTIMENTOS	65.400,00	498.700,00	497.030,70	497.030,70	1.669,30
6.3.2.9	RESERVA DE CONTIGÊNCIAS	15.000,00	0,00	0,00	0,00	0,00
	TOTAL DAS DESPESAS:	618.227,35	1.018.227,35	989.384,34	982.094,23	28.843,01

TOTAL GERAL:

989.384,34

 EVALDO DA SILVA
 CPF: 260.806.800-68
 (Presidente)

 APARECIDA SILVIA ROSSINI
 CPF: 349.965.599-34
 CRC: MT 5549/O-4
 (Contador)



CONSELHO REGIONAL DE ECONOMIA 14ª REGIÃO - CORECON MT
CNPJ: 03.527.264/0001-96
QUADRA 11 LOTE 02 SN
CUIABA-MT
Telefone: (65) 3644-2003

Balanco Patrimonial

Ano do Exercício: 2022

Período: 01/01/2022 até 31/12/2022

Número Conta	Descrição	Valor Atual
1	ATIVO	3.158.524,80
1.1	ATIVO CIRCULANTE	1.698.409,87
1.1.1	CAIXA E EQUIVALENTES DE CAIXA	23.149,00
1.1.1.1	CAIXA E EQUIVALENTES DE CAIXA	23.149,00
1.1.2	CRÉDITOS DE CURTO PRAZO	1.674.021,65
1.1.2.1	CRÉDITOS A RECEBER	1.674.021,65
1.1.3	DEMAIS CRÉDITOS E VALORES DE CURTO PRAZO	1.239,22
1.1.3.4	CRÉDITOS POR DANOS AO PATRIMÔNIO	72,70
1.1.3.6	OUTROS CRÉDITOS E VALORES DE CURTO PRAZO A RECEBER	526,61
1.1.3.7	SUPRIMENTOS DE FUNDOS A COMPROVAR	639,91
1.2	ATIVO NÃO-CIRCULANTE	1.460.114,93
1.2.1	ATIVO REALIZÁVEL A LONGO PRAZO	806.452,57
1.2.1.1	CRÉDITOS REALIZÁVEIS A LONGO PRAZO	806.452,57
1.2.2	INVESTIMENTOS, IMOBILIZADO E INTANGÍVEL	653.662,36
1.2.2.1	INVESTIMENTOS	1.117,63
1.2.2.2	IMOBILIZADO	652.544,73
2	PASSIVO E PATRIMÔNIO LÍQUIDO	3.158.524,80
2.1	PASSIVO CIRCULANTE	25.388,01
2.1.1	OBRIGAÇÕES TRABALHISTAS E PREVIDENCIÁRIAS A PAGAR	2.239,41
2.1.1.2	ENCARGOS SOCIAIS A PAGAR	2.239,41
2.1.2	OBRIGAÇÕES DE CURTO PRAZO	11.621,59
2.1.2.1	OBRIGAÇÕES DE CURTO PRAZO	11.621,59
2.1.3	DEMAIS OBRIGAÇÕES DE CURTO PRAZO	0,00
2.1.3.3	VALORES EM TRÂNSITO	0,00
2.1.4	PROVISÕES DE CURTO PRAZO	11.527,01
2.1.4.1	PROVISÕES TRABALHISTAS	11.527,01
2.3	PATRIMÔNIO LÍQUIDO	3.133.136,79
2.3.1	PATRIMÔNIO LÍQUIDO	3.133.136,79
2.3.1.1	PATRIMÔNIO LÍQUIDO	3.133.136,79

Especificação	Valor Atual	Especificação	Valor Atual
ATIVO FINANCEIRO	24.388,22	PASSIVO FINANCEIRO	25.388,01
ATIVO PERMANENTE	3.134.136,58	PASSIVO PERMANENTE	0,00
SALDO PATRIMONIAL			3.133.136,79

Compensações
Saldo dos Atos Potenciais Ativos
Saldo dos Atos Potenciais Passivos

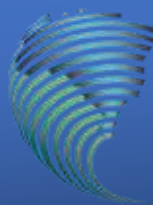
Especificação	Valor Atual	Especificação	Valor Atual
CONTROLES CREDORES	3.305,80	CONTROLES CREDORES	3.305,80
EXECUÇÃO DOS ATOS POTENCIAIS	3.305,80	EXECUÇÃO DOS ATOS POTENCIAIS	3.305,80
ATOS POTENCIAIS ATIVOS	3.305,80		
ATOS POTENCIAIS ATIVOS A EXECUTAR	3.305,80		
EXECUÇÃO DE RESPONSABILIDADES DE TERCEIROS POR VALORES, TÍTULOS E BENS	3.305,80		

Quadro do Superávit/Déficit Financeiro

	Valor Atual
Superávit Financeiro	-999,79

EVALDO DA SILVA
CPF: 260.806.800-68
(Presidente)

APARECIDA SILVIA ROSSINI
CPF: 349.965.599-34
CRC: MT 5549/O-4
(Contador)





CONSELHO REGIONAL DE ECONOMIA 14ª REGIÃO - CORECON MT

CNPJ: 03.527.264/0001-96

QUADRA 11 LOTE 02 SN

CUIABA-MT

Telefone: (65) 3644-2003

Demonstrativo de Fluxo de Caixa

Período: 01/01/2022 até 31/12/2022

Descrição	2022	2021
Fluxo de Caixa das Atividades das Operações	83.048,85	180.979,16
Ingressos	1.611.181,37	939.285,81
Receitas	565.395,90	509.326,71
Receitas de Contribuições	352.168,83	249.404,25
Exploração de Bens e Serviços	9.477,90	8.701,45
Financeiras	68.225,14	51.874,26
Receita da Dívida Ativa Tributária	0,00	0,00
Outras Receitas Correntes	135.524,03	199.346,75
Transferencias Correntes	0,00	0,00
Recebimentos Extra-Orçamentários	1.045.785,47	429.959,10
Desembolsos	1.528.132,52	758.306,65
Despesas	485.063,53	339.619,98
Pessoal e Encargos	111.081,84	110.345,59
Benefícios Assistenciais	0,00	0,00
Uso de Bens e Serviços	265.248,44	229.274,39
Financeiras	0,00	0,00
Transferencias Correntes	0,00	0,00
Tributárias e Contributivas	108.733,25	0,00
Outras Despesas Correntes	0,00	0,00
Pagamentos Extra-Orçamentários	1.043.068,99	418.686,67
Fluxo de Caixa Líquido das Atividades das Operações	83.048,85	180.979,16
Fluxos de Caixa das Atividades de Investimento	-482.285,50	-66.887,47
Ingressos	14.745,20	0,00
Operações de Crédito Internas	0,00	0,00
Alienações de Bens	0,00	0,00
Alienações de Títulos e Ações	0,00	0,00



Amortização de Empréstimos Concedidos	0,00	0,00
Transferências de Capital	14.745,20	0,00
Outras Receitas de Capital	0,00	0,00
Desembolsos	497.030,70	66.887,47
Aquisição de Ativo Não Circulante	497.030,70	66.887,47
Amortização/Refinanciamento da Dívida	0,00	0,00
Transferências de Capital	0,00	0,00
Fluxos de Caixa Líquido das Atividades de Investimento	-482.285,50	-66.887,47
Geração Líquida de Caixa e Equivalente de Caixa	-399.236,65	114.091,69
Caixa e Equivalente de Caixa Inicial	422.385,65	308.293,96
Caixa e Equivalente de Caixa Final	23.149,00	422.385,65

EVALDO DA SILVA
 CPF: 260.806.800-68
 (Presidente)

APARECIDA SILVIA ROSSINI
 CPF: 349.965.599-34
 CRC: MT 5549/O-4
 (Contador)



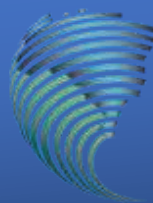

CONSELHO REGIONAL DE ECONOMIA 14ª REGIÃO - CORECON MT

CNPJ: 03.527.264/0001-96

QUADRA 11 LOTE 02 SN

CUIABA-MT

Telefone: (65) 3644-2003

Demonstração de Variações Patrimoniais

Ano do Exercício: 2022

Período: 01/01/2022 até 31/12/2022

Número Conta	Descrição	Valor Atual	Valor Anterior	Número Conta	Descrição	Valor Atual	Valor Anterior
4	VARIAÇÃO PATRIMONIAL AUMENTATIVA	910.059,71	815.027,05	3	VARIAÇÃO PATRIMONIAL DIMINUTIVA	490.865,33	337.502,57
4.1	CONTRIBUIÇÕES	752.196,00	660.423,48	3.1	PESSOAL E ENCARGOS	114.217,75	111.533,98
4.1.1	CONTRIBUIÇÕES	752.196,00	660.423,48	3.1.1	PESSOAL E ENCARGOS	114.217,75	111.533,98
4.1.1.1	CONTRIBUIÇÕES	752.196,00	660.423,48	3.1.1.1	PESSOAL E ENCARGOS	114.217,75	111.533,98
4.2	EXPLORAÇÃO DE BENS E SERVIÇOS	9.477,90	8.701,45	3.2	BENEFÍCIOS ASSISTENCIAIS	0,00	0,00
4.2.1	EXPLORAÇÃO DE BENS E SERVIÇOS	9.477,90	8.701,45	3.2.1	BENEFÍCIOS ASSISTENCIAIS	0,00	0,00
4.2.1.1	EXPLORAÇÃO DE BENS E SERVIÇOS	9.477,90	8.701,45	3.2.1.1	BENEFÍCIOS ASSISTENCIAIS	0,00	0,00
4.3	FINANCEIRAS	133.190,32	145.529,14	3.3	USO DE BENS E SERVIÇOS	267.914,33	225.968,59
4.3.1	FINANCEIRAS	133.190,32	145.529,14	3.3.1	USO DE BENS E SERVIÇOS	267.914,33	225.968,59
4.3.1.1	FINANCEIRAS	133.190,32	145.529,14	3.3.1.1	USO DE BENS E SERVIÇOS	267.914,33	225.968,59
4.4	TRANSFERÊNCIAS	14.745,20	0,00	3.4	FINANCEIRAS	0,00	0,00
4.4.1	TRANSFERÊNCIAS	14.745,20	0,00	3.4.1	FINANCEIRAS	0,00	0,00
4.4.1.1	TRANSFERÊNCIAS	14.745,20	0,00	3.4.1.1	FINANCEIRAS	0,00	0,00
4.5	VALORIZAÇÃO E GANHOS COM ATIVOS	0,00	0,00	3.5	TRANSFERÊNCIAS	0,00	0,00
4.5.1	VALORIZAÇÃO E GANHOS COM ATIVOS	0,00	0,00	3.5.1	TRANSFERÊNCIAS	0,00	0,00
4.5.1.1	VALORIZAÇÃO E GANHOS COM ATIVOS	0,00	0,00	3.5.1.1	TRANSFERÊNCIAS	0,00	0,00
				3.7	DESVALORIZAÇÃO E PERDA DE ATIVOS	0,00	0,00
				3.7.1	DESVALORIZAÇÃO E PERDA DE ATIVOS	0,00	0,00
				3.7.1.1	DESVALORIZAÇÃO E PERDA DE ATIVOS	0,00	0,00

1/3

Siscac



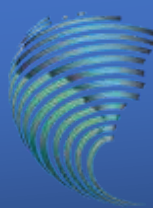

4.9	OUTRAS VARIAÇÕES PATRIMONIAIS AUMENTATIVAS	450,29	372,98	3.6	TRIBUTÁRIAS E CONTRIBUTIVAS	108.733,25	0,00
				3.9	OUTRAS VARIAÇÕES PATRIMONIAIS DIMINUTIVAS	0,00	0,00
4.9.1	OUTRAS VARIAÇÕES PATRIMONIAIS AUMENTATIVAS	450,29	372,98	3.6.1	TRIBUTÁRIAS E CONTRIBUTIVAS	108.733,25	0,00
				3.9.1	OUTRAS VARIAÇÕES PATRIMONIAIS DIMINUTIVAS	0,00	0,00
4.9.1.1	OUTRAS VARIAÇÕES PATRIMONIAIS AUMENTATIVAS	450,29	372,98	3.6.1.1	TRIBUTÁRIAS E CONTRIBUTIVAS	108.733,25	0,00
				3.9.1.1	OUTRAS VARIAÇÕES PATRIMONIAIS DIMINUTIVAS	0,00	0,00
					SUPERAVIT	419.194,38	477.524,48
					TOTAL:	910.059,71	815.027,05

VARIAÇÕES PATRIMONIAIS QUALITATIVAS

INCORPORAÇÃO DE ATIVOS			DESINCORPORAÇÃO DE ATIVOS		
Descrição	Valor Atual	Valor Anterior	Descrição	Valor Atual	Valor Anterior
INVESTIMENTOS	497.030,70	66.887,47	ALIENAÇÕES DE BENS	0,00	0,00
OBRAS, INSTALAÇÕES	497.030,70	66.887,47	ALIENAÇÕES DE BENS MÓVEIS	0,00	0,00
CONCESSÃO DE EMPRÉSTIMOS	0,00	0,00	ALIENAÇÕES DE BENS IMÓVEIS	0,00	0,00
AQUISIÇÃO DE IMÓVEIS	0,00	0,00	AMORTIZAÇÃO DE EMPRÉSTIMOS CONCEDIDOS	0,00	0,00
INTANGÍVEL	0,00	0,00	AMORTIZAÇÃO DE EMPRÉSTIMOS CONCEDIDOS	0,00	0,00
INVERSÕES FINANCEIRAS	0,00	0,00			
INVERSÕES FINANCEIRAS	0,00	0,00			

INCORPORAÇÃO DE PASSIVOS			DESINCORPORAÇÃO DE PASSIVOS		
Descrição	Valor Atual	Valor Anterior	Descrição	Valor Atual	Valor Anterior

4



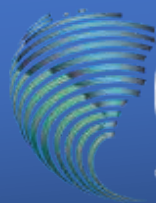

CORECON^{MT}

CONSELHO REGIONAL DE ECONOMIA

OPERAÇÕES DE CRÉDITO INTERNAS	0,00	0,00	AMORTIZAÇÕES DE EMPRÉSTIMOS	0,00	0,00
OPERAÇÕES DE CRÉDITO INTERNAS	0,00	0,00	AMORTIZAÇÕES DE EMPRÉSTIMOS	0,00	0,00

EVALDO DA SILVA
CPF: 260.806.800-68
(Presidente)



APARECIDA SILVIA ROSSINI
CPF: 349.965.599-34
CRC: MT 5549/O-4
(Contador)





CONSELHO REGIONAL DE ECONOMIA 14ª REGIÃO - CORECON MT
 CNPJ: 03.527.264/0001-96
 QUADRA 11 LOTE 02 SN
 CUIABA-MT

Telefone: (65) 3644-2003

Balanco Patrimonial Comparado

Ano do Exercício: 2022

Período: 01/01/2022 até 31/12/2022

Número Conta	Descrição	Valor Atual	Valor Anterior	Número Conta	Descrição	Valor Atual	Valor Anterior
1	ATIVO	3.158.524,80	2.733.817,45	2	PASSIVO E PATRIMÔNIO LÍQUIDO	3.158.524,80	2.733.817,45
1.1	ATIVO CIRCULANTE	1.698.409,87	1.700.212,54	2.1	PASSIVO CIRCULANTE	25.388,01	19.875,04
1.1.1	CAIXA E EQUIVALENTES DE CAIXA	23.149,00	422.385,65	2.1.1	OBRIGAÇÕES TRABALHISTAS E PREVIDENCIÁRIAS A PAGAR	2.239,41	0,00
1.1.1.1	CAIXA E EQUIVALENTES DE CAIXA	23.149,00	422.385,65	2.1.1.1	PESSOAL A PAGAR	0,00	0,00
1.1.1.1.02	FUNDO FIXO DE CAIXA	0,00	0,00	2.1.1.2	ENCARGOS SOCIAIS A PAGAR	2.239,41	0,00
1.1.1.1.03	BANCOS CONTA MOVIMENTO	0,00	0,00	2.1.1.2.01	ENCARGOS SOCIAIS A PAGAR	2.239,41	0,00
1.1.1.1.04	BANCOS CONTA ARRECADADO	0,00	0,00	2.1.2	OBRIGAÇÕES DE CURTO PRAZO	11.621,59	11.002,57
1.1.1.1.05	DISPONÍVEL VINCULADO EM C/C BANCÁRIA	23.149,00	422.385,65	2.1.2.1	OBRIGAÇÕES DE CURTO PRAZO	11.621,59	11.002,57
1.1.1.1.06	DISPONIBILIDADES EM TRÂNSITO	0,00	0,00	2.1.2.1.01	OBRIGAÇÕES FISCAIS DE CURTO PRAZO	41,33	0,00
1.1.1.1.07	RESPONSÁVEL POR SUPRIMENTO	0,00	0,00	2.1.2.1.02	DEPÓSITOS CONSIGNÁVEIS	543,61	0,00
1.1.2	CRÉDITOS DE CURTO PRAZO	1.674.021,65	1.273.994,48	2.1.2.1.03	FORNECEDORES/PRESTADORES DE SERVIÇOS	11.036,65	11.002,57
1.1.2.1	CRÉDITOS A RECEBER	1.674.021,65	1.273.994,48	2.1.2.1.04	OUTRAS OBRIGAÇÕES DE CURTO PRAZO	0,00	0,00
1.1.2.1.01	CRÉDITOS DO EXERCÍCIO	473.916,59	470.972,89	2.1.3	DEMAIS OBRIGAÇÕES DE CURTO PRAZO	0,00	481,37
1.1.2.1.02	CRÉDITOS DE EXERCÍCIOS ANTERIORES	1.200.105,06	803.021,59	2.1.3.1	CONTAS A PAGAR	0,00	0,00
1.1.3	DEMAIS CRÉDITOS E VALORES DE CURTO PRAZO	1.239,22	3.832,41	2.1.3.2	TRANSFERÊNCIAS LEGAIS	0,00	0,00



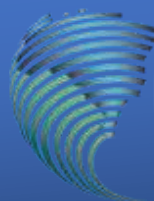

1.1.3.1.01	ADIANTAMENTOS A PESSOAL	0,00	0,00	2.1.3.3	VALORES EM TRÂNSITO	0,00	481,37
1.1.3.1.03	ADIANTAMENTOS AO CONSELHO FEDERAL	0,00	0,00	2.1.3.3.01	VALORES EM TRÂNSITO	0,00	481,37
1.1.3.2.01	TRIBUTOS E CONTRIBUIÇÕES A RECUPERAR	0,00	0,00	2.1.4	PROVISÕES DE CURTO PRAZO	11.527,01	8.391,10
1.1.3.3	EMPRÉSTIMOS CONCEDIDOS	0,00	0,00	2.1.4.1	PROVISÕES TRABALHISTAS	11.527,01	8.391,10
1.1.3.3.01	EMPRÉSTIMOS CONCEDIDOS	0,00	0,00	2.1.4.1.01	PROVISÕES TRABALHISTAS	11.527,01	8.391,10
1.1.3.4	CRÉDITOS POR DANOS AO PATRIMÔNIO	72,70	0,00	2.1.4.1.02	PROVISÕES TRABALHISTAS (P)	0,00	0,00
1.1.3.4.01	DIVERSOS RESPONSÁVEIS	72,70	0,00	2.1.4.2	PROVISÕES TRABALHISTAS (P)	0,00	0,00
1.1.3.6	OUTROS CRÉDITOS E VALORES DE CURTO PRAZO A RECEBER	526,61	526,61	2.1.5.1	EMPRÉSTIMOS OBTIDOS	0,00	0,00
1.1.3.6.01	ENTIDADES PÚBLICAS DEVEDORAS	526,61	526,61	2.1.5.1.01	EMPRÉSTIMOS OBTIDOS	0,00	0,00
1.1.3.7	SUPRIMENTOS DE FUNDOS A COMPROVAR	639,91	3.305,80	2.1.5.3	EMPRÉSTIMOS A PAGAR	0,00	0,00
1.1.3.7.01	SUPRIMENTOS DE FUNDOS A COMPROVAR	639,91	3.305,80	2.1.5.3.01	EMPRÉSTIMOS A PAGAR	0,00	0,00
1.2	ATIVO NÃO-CIRCULANTE	1.460.114,93	1.033.604,91	2.2	PASSIVO NÃO-CIRCULANTE	0,00	0,00
1.2.1	ATIVO REALIZÁVEL A LONGO PRAZO	806.452,57	876.973,25	2.2.1	DÍVIDA DE LONGO PRAZO	0,00	0,00
1.2.1.1	CRÉDITOS REALIZÁVEIS A LONGO PRAZO	806.452,57	876.973,25	2.2.1.1	DÍVIDA DE LONGO PRAZO	0,00	0,00
1.2.1.1.03	DÍVIDA ATIVA	806.452,57	876.973,25	2.2.2.1	DEPÓSITOS JUDICIAIS	0,00	0,00
1.2.2	INVESTIMENTOS, IMOBILIZADO E INTANGÍVEL	653.662,36	156.631,66				
1.2.2.1	INVESTIMENTOS	1.117,63	1.117,63				
1.2.2.1.01	INVESTIMENTOS	1.117,63	1.117,63				
1.2.2.2	IMOBILIZADO	652.544,73	155.514,03				
1.2.2.2.01	BENS MÓVEIS	91.598,55	87.199,55				
1.2.2.2.02	BENS IMÓVEIS	560.946,18	68.314,48				
				2.3	PATRIMÔNIO LÍQUIDO	3.133.136,79	2.713.942,41
				2.3.1	PATRIMÔNIO LÍQUIDO	3.133.136,79	2.713.942,41



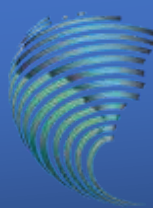

			2.3.1.1	PATRIMÔNIO LÍQUIDO	3.133.136,79	2.713.942,41
			2.3.1.1.01	PATRIMÔNIO SOCIAL	3.133.136,79	2.713.942,41
			2.3.1.1.01.01	RESULTADOS ACUMULADOS	3.133.136,79	2.713.942,41
			2.3.1.1.01.01.001	DO EXERCÍCIO	419.194,38	477.524,48
			2.3.1.1.01.01.002	De Exercícios Anteriores	2.713.942,41	2.236.417,93
Especificação	Valor Atual	Valor Anterior	Especificação	Valor Atual	Valor Anterior	
ATIVO FINANCEIRO	24.388,22	426.218,06	PASSIVO FINANCEIRO	25.388,01	19.875,04	
ATIVO PERMANENTE	3.134.136,58	2.307.599,39	PASSIVO PERMANENTE	0,00	0,00	
SALDO PATRIMONIAL				3.133.136,79	2.713.942,41	

Compensações

Saldo dos Atos Potenciais Ativos			Saldo do Atos Potenciais Passivos		
Especificação	Valor Atual	Valor Anterior	Especificação	Valor Atual	Valor Anterior
CONTROLES CREDORES	3.305,80	3.305,80	CONTROLES CREDORES	3.305,80	3.305,80
EXECUÇÃO DOS ATOS POTENCIAIS	3.305,80	3.305,80	EXECUÇÃO DOS ATOS POTENCIAIS	3.305,80	3.305,80
ATOS POTENCIAIS A TIVOS	3.305,80	3.305,80	ATOS POTENCIAIS PASSIVOS	0,00	0,00
ATOS POTENCIAIS ATIVOS A EXECUTAR	3.305,80	3.305,80	ATOS POTENCIAIS PASSIVOS A EXECUTAR	0,00	0,00
EMPRÉSTIMOS OBTIDOS A EXECUTAR	0,00	0,00	EMPRÉSTIMOS CONCEDIDOS A EXECUTAR	0,00	0,00
EXECUÇÃO DE RESPONSABILIDADES DE TERCEIROS POR VALORES, TÍTULOS E BENS	3.305,80	3.305,80	OBRIGAÇÕES CONVENIADAS A EXECUTAR	0,00	0,00
DIREITOS CONTRATUAIS A EXECUTAR	0,00	0,00	OBRIGAÇÕES CONTRATUAIS A EXECUTAR	0,00	0,00
DIREITOS EM COMODATOS A EXECUTAR	0,00	0,00	OBRIGAÇÕES EM COMODATOS A EXECUTAR	0,00	0,00
OUTROS ATOS POTENCIAIS ATIVOS A EXECUTAR	0,00	0,00	OUTROS ATOS POTENCIAIS PASSIVOS A EXECUTAR	0,00	0,00
ATOS POTENCIAIS ATIVOS EXECUTADOS	0,00	0,00	ATOS POTENCIAIS PASSIVOS EXECUTADOS	0,00	0,00
EMPRÉSTIMOS OBTIDOS EXECUTADOS	0,00	0,00	EMPRÉSTIMOS CONCEDIDOS EXECUTADOS	0,00	0,00



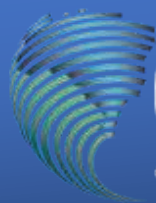

DIREITOS CONVENIADOS EXECUTADOS	0,00	0,00		
DIREITOS CONTRATUAIS EXECUTADOS	0,00	0,00	OBRIGAÇÕES CONTRATUAIS EXECUTADAS	0,00
OUTROS ATOS POTENCIAIS ATIVOS EXECUTADOS	0,00	0,00		0,00

Quadro do Superávit/Déficit Financeiro

	Valor Atual	Valor Anterior
Superávit Financeiro	-999,79	406.343,02

EVALDO DA SILVA
CPF: 260.806.800-68
(Presidente)

APARECIDA SILVIA ROSSINI
CPF: 349.965.599-34
CRC: MT 5549/O-4
(Contador)



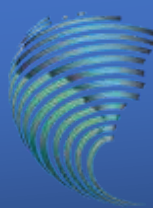

CORECON^{MT}

CONSELHO REGIONAL DE ECONOMIA

Rossini &
Pinheiro
contadores associados

**Rua 7, no 223, Bairro Boa Esperança, Cep: 78068-405. Cuiabá -
MT.**

**arossini@terra.com.br -- rossinlepinheiro@gmail.com ---
65/3027-1848**

Cuiabá/MT, 31 de dezembro de 2022..

Declaração do Contador afirmativa da fidedignidade das demonstrações contábeis

DECLARAÇÃO DO CONTADOR			
CONSELHO REGIONAL DE ECONOMIA DO ESTADO DE MATO GROSSO – CORECON 14ª REGIÃO.			CORECON
<p>Declaro que os demonstrativos contábeis (Balanços Orçamentário, Financeiro e Patrimonial e as Demonstrações das Variações Patrimoniais, do Fluxo de Caixa e do Resultado Econômico), regidos pela Lei nº 4.320/1964, relativos ao exercício de 2022, refletem adequada e integralmente a situação orçamentária, financeira e patrimonial da unidade jurisdicionada que apresenta Relatório de Gestão.</p> <p>Estou ciente das responsabilidades civis e profissionais desta declaração.</p>			
Local	Cuiabá – MT	Data	31/12/2022
Contador Responsável	 Aparecida Silvia Rossini	CRC nº	CRCMT 5549

